Контрольный экземпляр

Массе а мехкий пролетареш, вІашагІкхета!

СЕРДАЛО

СОВЕТСКИ СОЮЗА КОММУНИСТИЧЕСКИ ПАРТЕ НОХЧ-ГІАЛГІАЙ ОБКОМА, НОХЧ-ГІАЛГІАЙ АССР ЛАКХЕХЬАРЧА СОВЕТЕИ МИНИСТРИЙ СОВЕТЕИ ОРГАН

«СВЕТ» Орган Чечено-Ингушского обкома КПСС, Верховного Совета и Совета Министров ЧИАССР

Газет арадувл 1923 шера денз ★ ШИНАРА, 4 АВГУСТ, 1987 ШУ. ★ № 93 (7439). ★ Мах 3 кеп.

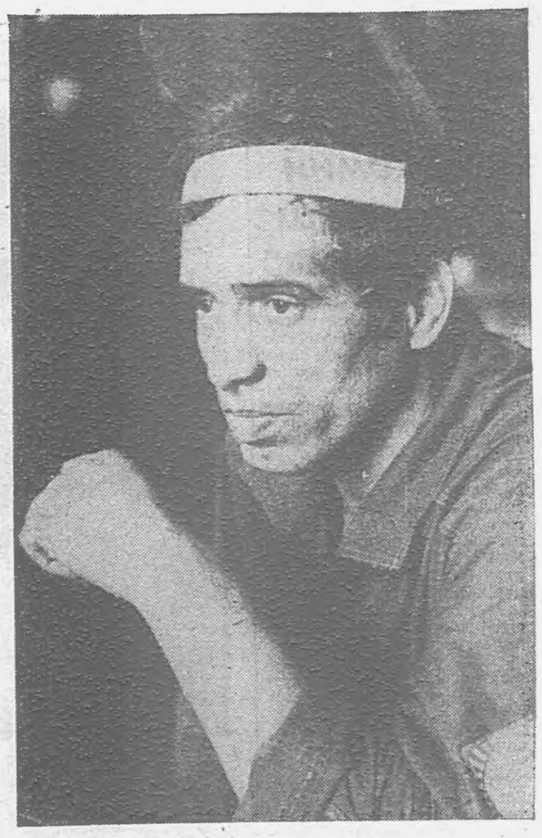

Хьинарца даькха сий

Шоаш укх юбилейни шера тІанийца декхараш хадданза тІехкхоачаш а деш, Сийлахьбоккхача Октябра 70 шу дузача цІейна снайленца накъаболхаш бІаьш болхлой ба Грозненски «Автоспецоборудование» яхача опытно-экспериментальни заводе. Цар цІераш йоахача хана эггара хьалхарчарца предприяте кулгалхоша хьоахаву литейни цехера термист, коммунистически къахьегама ударник Аушев Абукара Хьажмурд. ХІанзчул ворхІ шу хьалха балха вера из заводе. ЧІоагІа безаме тІанийца литейщикаша хІама хьадара тІера, тІах аьнна вола зІамига саг. Формовщикий говзал Іомаяра ученик а волаш дІаболабир цо ший къахьегама никъ. Цу балха тІа йоккха опыт йолча формовщикашца дагавувлаш, ше цхьа бахьан шек волаш дар царга дІахетташ, дукха юкъ ялалехьа дика кхийттар Хьажмурд формовщикий балхах. Цо кепа а теха хьаяь болата а чона а оатхалаш цхьаккха тайпа даккха гІалат доацаш хулар. Иштта къахьегаш волаш цунна ший тамагІа а долаш продукци арахеца бокъо елар. Цул тІехьагІа цун продукци ОТК болхлой тІахьожам боацаш дІайохийтар.

Цунах кхоачамбаь Іанзар Аушев Хьажмурд. Дуккхача хана денз ухказа къа а хьегаш, яхье хадданза хьалха латтача болхлощца нийсвала лаьрхІар цо. Атта хилаІзар цунна из урхе яккха. Ах шу гаргга ха яьккхар яхье хьалха латтарашта юкъе ца вохалуш. Цхьабакъда, юххера а шийна дагалаьттар кхоачашдир цо. Балха тІа доахача толамашка диллача ший хьехамчел а тІехваьнна болх бе волавелар Хьажмурд. Овсаре къахьегарал совгІа, ше башха-дика организатор хилар а дІахьехкар цо дукха юкъ ялалехьа. Из ца зувш дисанзар цехя кулгалхоша. Цудухьа цар Хьажмурд хьожаву хадданза тІехьаюсаш йолча бригадина кулгалде. Шийх бенна тешам боабанзар цо. Массехк бутт боаллашехьа паччахьалкхен плани тІанийца декхараши тІехкхоачашдеш дІайолаелар цун бригада.

Башха-дика производственникаш организатор хиларах тарра, предприятера беррига коммунисташ раьза а болаш, парте членалла дІанийцар Хьажмурд. Цу сийдолча цІеро ше дуккхача хІаман декхарийла велга дика кхетадеш вар из. Цудухьа дика къахьегарал совгІа, хьинаре дакъа лаца волавелар из юкъарча балха тІа а. ХІанз из ва цеха халкъа тІахьожама группа член. Кхыча контролераща чІоагІа хьовсам лоатабу цо къахьегамеи производственни дисциплина телхаераща.

Ше дика болх а беш, бригада яхье хьалха латташ йолаш къахьегаш вар Аушев Хьажмурд. Цхьабакъда, цехе эггара халагІчарех лоархІаш яр терминста професси. Уж говзал йола нах тоъаш а бацар. Цудухьа из професси кара а ерзаяь, терминсталла болх беш ва из хІанз ухк сахьеташ. Цхьаккха смена дІахийтар цо ший норма 115—120 процент кхоачаш ца еш. Дика къахьегарал совгІа ше хьаеча продукцена юкъе цхьаккха тайпа брак нийсялийтар цо. Иштта болх беш волча цунна дукха маьхера совгІаташ, ахчан премеш тийнна.

СУРТА ТІА: термист Хь. Аушев.

С. ХУГАЕВА сурт.

КПСС НОХЧ-ГІАЛГІАЙ ОБКОМА ПЛЕНУМ

1 августа КПСС Нохч-ГІалгІай областной комитета аргІанара VI-гІа пленум хилар.

Пленум хьежар «КПСС ЦК июньски (1987 ш.). Пленума итогехи цун решенеш кхоачашъяра даькъера областной партийни организаце декхарехи» долча дешага.

Цу дешах доклад йир КПСС Нохч-ГІалгІай обкома хьалхарча секретара **В. К. Фотеева.**

Пренешка дакъа лаьцар КПСС Грозненски райкома хьалхарча секретара **Х. М. Витушева,** КПСС Старопромысловски райкома хьалхарча секретара **Л. Л. Недельковас,** Шалински района «Пищемаш» яхача аргунски завода токарий бригадира **Х. Б. Осмаевас,** НГІАССР Министрий Совета председателя **А. А. Мальсагова,** Сунженски района, XX-ча партсъезда цІерагІча колхоза председателя **Р. А. Крылевскаяс,** республикански больница кертерча лора **А. М. Гаджиева,** В. И. Ленина цІерагІча Грозненски мехкдаьтта чакхдоахача завода вокхагІволча оператора **Н. И. Ведерникова,** КПСС Гудермесски горкома хьалхарча секретара **А. В. Хадзарагова,** Назрановски трикотажни фабрика швея-мотористкас **Д. А. Дерсиговас,** Грозненски мехкдаьтта института ректора **Ю. Л. Расторгуева,** КПСС Ножай-Юртовски райкома хьалхарча секретара **Х. Г. Бибулатова,** Наурски района «Плодопитомнический» совхоза директора **В. Ф. Зверьковас,** «Сердало» яхача республикански газета редактора **О. Б. Гадаборшева,** «Малгобекнефть» НГДУ парогенераторни установка машиниста **В. Н. Пшеничнаяс,** Къулбаседа-Кавказски машиннаькъа Грозненски отделене начальника **А. Я. Спиридонова.**

Дийцача дешах тІайийцача соцам тІа партийни, советски, профсоюзни, комсомольски, боахама органаш декхарийла яьй парте ЦК Пленумо оттадаь декхараш шеко йоаццаш кхоачашделга дІадоладе, массанахьа творчески хьал хилийта, керда боахама механизм хьахилара новкъарле еш мел дар дІадаккха. Экономикана доал-делга, планировани елга, маьхаш увттаделга, материально-технически Іалашо елга эрдаккхарга, еррига предприятеш йиззача боахама расчета тІа а шоаш шоашта финансировани ярга а довлара де мел эшар де. КПСС XXVII съезда исторически решенеш толаме кхоачашъяра, Сийлахь-боккхача Октябра 70 шу дизара баха ма боагІара накъабахара йоаржаяьча социалистически яхье республика къахьегамхоша хьинаре дакъа лоацилга Іалашде.

Хьалхагіа хиннача, КПСС обкома V пленуме яь критически замечанеш а тийна предложенеш а кхоачашъярах информаци йир парте обкома шоллагІча секретара **Д. Г. Завгаева.**

Цу дешах йолча пренешка къамаьлаш дир НГІАССР бувзама производственно-технически управлене начальника **А. З. Хаита,** Грозненски производственни швейни объединене осноровщицас **В. М. Чирковас,** НГІАССР Министрий Совета председателя заместителя **А. И. Иванова.**

Пленумо дийдар организационни дош. Кхыча балха яхарца дувзаденна, З. А. Яндиева мукъаялийтар КПСС Нохч-ГІалгІай обкома секретара а бюро члена а декхарех.

КПСС Нохч-ГІалгІай обкома пленуме бар КПСС ЦК химически промышленноста Отдела инструктор **Г. П. Устенко,** РСФСР яйгача промышленноста министра заместитель **В. Е. Пантелеев.**

СИЙЛАХЬ-БОККХАЧА ОКТЯБРА 70 шу ДИЗАРА НАКЪАДОЛХАШ

ЯХЬА ДНЕВНИК

Графикал хьалха

Сийлахь-боккхача Октября 70 шу дузача цІейна баха ма боагІара накъабахара доккхий декхараш тІанийцад Н. Анисимова цІерагІча Новогрозненски мехкдаьтта чакхдоахача завода дуккхача установкай технологаша. Уж толамца кхоачашдара шерра йоаржаяьча социалистически яхье хьалхара мотгиг яьккхай Краснова Людмила Николевнас кулгалдеча № 21-1 йолча установка коллективо. ХІанзлехьа дукха хІама ца эшшаш бархІ бетта план кхоачашъяьй цо. Ер шу доладелча денз хІанзлехьа установка технологаша планал совгІа арахийцай итташ эзараш сомий маьха товарни продукци.

Шоаш укх юбилейни шера тІанийца декхараш тІехкхоачашдеш ба Якимец Геннадий Семеновича кулгалдеча ЛЧ-24 яхача установка технологаш а. Товарни продукци арахецара ворхІ бетта задани кхоачашъярах рапорт делар цар 27 июле. Цу юхедисача деношка пачхьалкхен планал совгІа цар арахийцар эзараш тоннаш продукци.

Юбилея сийна

Шийтталагіча пятилетка хьалхарча шин шера задани Сийлахь-боккхача Октября 70 шу дузача денга кхоачашъяра Малгобекски района промышленни предприятешта юкъе эггара хьалха яхь дІайолаьр я Вознесеновски газобензинови завода коллектив. Цу даькъе доккхий декхараш тІа а нийца, шерра социалистически йоаржайир заводчаната уж толамца кхоачашдара. Шоай таронехи кхоачамехи бизза пайда ийбеча цар башха-дика производственни толамаш доах укх юбилейни шера. Цхьаккха бутт дІабахийтабац цар тІанийца декхараш ханал хьалха кхоачаш ца деш. Цудухьа дерригача технико-экономически хьокхамий ворхІ бетта задани тІехкхоачашъярах 27 июле рапорт делар завода коллективо. Таханарча денга кхачалехьа планал совгІа цо арахийцад 1160 тонн совгІа стандартни доаца газови бензини ворхІ миллион кубически метр газ.

Ший потребителашта поставкаш яра дола договорни декхараш а толамца кхоачашдаьд цо. Къахьегама овсарле лакхъяра задани 40,4 процент кхоачаш а яь, из лакхъяра чотагІа хьаяьй планал совгІа арахийца еррига продукци. Арахецача продукцега дІабода мах лохбарах, бийдал, электроэнерги, кхыйола материалаш кхоярах, йоагІачул дуккагІа продукци маьхалъяккхарах заданел совгІа укх шера 184 эзар сом пайда баьб завода болхлоша паччахьалкхенна.

Октября юбилея сийна льржача яхье дика толамаш доах ерригача производственни участкаша. Царех цхьаккха а яц ше укх юбилейни шера тІанийцача декхарех лоархІа ца еш. Царна юкъе а къаьстта дика болх а беш, яхье хадданза хьалха латташ хиларца белгалъяьнна я Прясников Валентин Иванович Королев Анатолий Васильевичи керте латтача участкай коллективаш.

●

Дог гІоздоаха толамаш

«Грознефть» производственни объединенена чуйоагІача предприятешта юкъе эггара хьалха «Коммунистически къахьегама предприяти» яха сийлен цІи яьккхарех я «Грознефтегаз» яха мехкдаьтта газови управлени. Беттагара беттага ше доаха къахьегама толамаш дикагІа а хулийташ, цу цІера сий хадданза лакхалоаттадеш хьайоагІа из. Дерригача технико-экономически хьокхамий ворхІ бетта план ханал хьалха кхоачашъяьй цо. Таханарча денга кхачалехьа планал тІех управлене болхлоша маьхалъяьккхай 700 эзар совгІа сома маьха тайп-тайпара продукци, арахийцай 300 эзар сома маьха товарни продукци, цу даькъе заданел совгІа арахийца бензин цхьайтта эзар гаргга тонн а долаш. Потребителашта продукцена поставкаш яра договорни декхараш а тІехкхоачашдаьд цар.

Мехкдаьттагазови управленерча цехех цхьаккха яц ше тІанийцача декхарех лоархІа ца еш. Октября юбилея сийна яьржача яхье даим хьалха а латташ, къаьстта дика болх барца белгалъяьнна я Балаянц Александр, Заругаев Валентин, Дзгоев Борис керте латтача цехий, кхычар коллективаш.

Б. ДОТМАРЗИЕВ.

ПОДРЯДО НИЗ ЮАБАЙТ

Дика караберзабаьб шекара свеклаш ткеяра болх Ачхой-Мартановски района «Лермонтовский» совхоза цхьоалагІча отделене кхаш леладераша. Соахка екъа лаьтта йоллаше а паччахьалкхенна из мах бола технически культура дІаялара план толаме кхоачашйир. Цу гІулакхо дог-уйла айяьча цар декхар тІанийцар паччахьалкхенна шекара свеклаш дІаялара карарча пятилетка шин шера план Сийлахьбоккхача Октября 70 шу дузаш яь яккха. Дош кхоачашдара низ лІакхоачар деш къахьегаш а ба хІанз.

Соахка санна из культура 165 гектара тІа я цу отделене ух шера а, цул совгІа 30 гектара тІа доакъара свеклашка хьожаш 80 дезала звено я.

Шозза оасар даьчул тІехьагІа кхаш йоархІех цІена долаш дика дегІайоагІаш я шакхе а культура.

— Доакъара свеклаш хІара гектара тІара 400 центнер чуэца еъаш план я тха, — йоах отделене управляюще Хатуев Ахьмада. — Цхьабакъда, хІанзарча кхашка хьежача шеко яц хІара гектара тІара 800 центнер а кхы духагІа а яргхиларах. Иштта дика дегІайоагІаш латт шекара яраш а. Ухх шера карарча пятилетка шиъ-ах план е тхоай таро хургъя, аьнна хет. ХІаьта майрра ала йиш я, из беркат балха подряд юкъейоалаярах хьадаьнна, аьнна.

А. АХМЕДОВ.

БАКЪАХЬАРЧА НОВКЪА

Хьайбаш Іангара доахаш нийс бетта баьча балха итогех районе котало яькхарг а лаьрхІа эзар сом преми, КПСС райкома, райисполкома карара нара тела ЦІе байракх елар Сунженски района Ленина цІерагІча колхоза. Паччахьалкхенга дулх, шура йоххара планаш тІехкхоачашъяраь совгІа, соахка нийс бетта хинначул шура 30 процент, дулх 18 процент дуккагІа дакъахар ухх шера цу юкъа.

Из толам бакхха колхоза къаьстта докхха новкъостал дир Элнев Оалхазара кулгалдеча шоллагІча ферма коллективо. Масала, ах шера план 165 тонн йолаш цхьоалагІа июль хьатІакхоачаш 192 тонн шура ехкар цо паччахьалкхенга. Цул совгІа хІара кхоабача Іатагара йоакхар хьанйача, из хІанз 61 килограмм дукхагІа я дІадахача шера хинначул.

— Планаш наггахьа мара кхоачаш ца еш хьайоагІар из ферма ер шу доладеллалца, — дувц колхоза председателя Чилаев Шудде. — Иштта из гІулакх дІахо кхы ла йиш йоаца, хийцар цун кулгалхой. Ферма заведующела Эднев оттавир. Шу а кин, газоэлектросварщик Н. Куценко, кхыбараш. Ухх шера Сийлен машиннаькъахо яха знакаш еннай Н. Шаталовна, Л. Домбровскаяна, М. Мурашовна.

Духха къахьийгад социальни сферера гІулакхаш тоадеш а. Ши эзарлагІа шу хьатІакхачале хІара советски дезал къаьстача фусамаца Іалашбара тІехьа парте советски халкъа хьалхашка оттадаь декхар ханал хьалха кхоачашде тхоай аьттув баргхиларах дог тийша да тхо.

Къулбаседа - Хіирий АССР къаьнагІйолча промышленни предприятех цаІ я город Орджоникидзера С. М. Кирова цІерагІа йола вагоно-ремонтни завод. Кастта 75 шу дуз из хьайийлла. Ухказара дІабодабеннаб Владикавказерча болхлой класса революционни болам. Завода коллективе хІанз а яхаш я цу хенара традицеш: республикерча промышленни предприятешта юкъе йоаржаяьча социалистически яхье хьалхалатташ хьайоагІа из. ДІабахача ялх бетта керттерча технико - экономически хьокхамех йола планаш 110 процент гаргга кхоачашъяьй укхаза, къахьегама овсарле 12 процент лакхъяьй. Цо аьттув беннаб цаІн ахи милион сом гаргга цІена пайда бе а продукцех дІадодар тоъал лохде а.

Заводо докхха дакъа лоац город Орджоникидзе социально-культурни объекташ хьалъеча. Цу хьакъехьара планаш тІехкхоачашъяьй завода коллективо.

Къаьстта хьинаре къахьегаш я вагоно-ремонтни заводе Духанова, Нурнева. Воротникова, Ивлева, кулгалду бригадаш. Сийлахь - йоккха Октябрьски социалистически революци яьнна 70 шу дузаш шийтталагІча пятилетка хьалхарча шин шера планаш кхоачашъе дош деннад цар. ХІанзарча цар хьокхамашка хьежача гуш да из де цар аьттув баргкнйлар.

Цох лаьца дийцар завода парткома секретара Г. Канукова.

— Тха коллективе дуккхача къамий викалаш ба, — аьлар цо. — Барт, цхьоагІо йолаш вежарий санна шоайла Іимерза болаш къахьег цар. Къахьегама толамаш даха тхона новкъостал ду Грозненски вагонни депо коллективаца оаха лелаеча социалистически яхьо.

— Наурски района «Алпатовский» совхоз керттерча даькъе комсаш кхееш я, — аьлар цун директора Г. Петренкас. — Цхьабакъда, духьхьал из мара оаха дац аьлча нийса хургдац. Дика латт боахаме хьайбай продукци яккхара гІулакх. Укх тІехьарча шерашка боккха теркам тІабохийт люцерна гикийдара. Духхьал соахнарча цхьан шера из дарах милион сом гаргга цІена пайда хилар совхоза.

Алпатовцаш докхха дейиш йолаш ба социальни сфера дегІайоалаеча шоаш лоацача даьхьаь. ХІара шера хьалъю наха эша керда фусамаш, соцкультобъекташ. Эксплуатаце дІаяла кийчъеш я ше морг республике кхыйоаца спортивни комплекс.

ДоттагІлен митинг чакхъяьлча, юртбоахама продуктай ший тайпара ярмарка хилар депо коа. Наьха бІарг тІаозаш бар бохкаш хинна Іажаш, кхораш, нарсаш, помидораш, кхыбола сомни бацдаараши. Дулх дохкаш къаьстта ларек яр. Из продукци «Алпатовский» совхозера енаяр.

Кастта дІайолаелар спортивни яхьаш. Уж хилар шахматех, шашкех, истола тІарча теннисах, волейболах, дозал айдарах. Яхьаш чакхъяьлча дикагІболча спортсменаштеи физкультурникаштеи Сийлен грамоташи мах бола совгІаташи делар.

Октября цІей хьатІакхоачача беттга юха а вІашагІкхета дага болаш дІакъаьстар доттагІий.

М. КАРТОЕВ.

ШИН ШЕРА ПЛАН ЯЬЙ

Шийтталагіча пятилетка хьалхарча шин шера план Сийлахь - йоккхача Октябрьски социалистически революцие 70 шу дузача юбилейга кхачалехьа кхоачашъе доккхий декхараш тІанийцад В. И. Ленина орден лелаеча «Грознефть» производственни объединненерча керттерча профессех йолча 37 бригада коллективо. Кхо бутт совгІа ха мара йисаяц из деза цІей хьатІакхача. Мишта кхоачашду цар шоаш тІанийца декхараш? Цхьан шереи ворхІ беттеи бьча балха итогаша хьахьокхачох майрра ала йиш йолаш да уж шоай деша дай хиннаб аьнна. ХІанзлехьа пятилетка шин шера задани диккаТІехкхоачашъяьй шийтта бригада коллективо.

Царех я Октябрьски буруб тохара балхий управленера буровой начальникаш Найпак Владимир Павловичи Ступин Василий Федоровичи керте латтача бурувдеттарий бригадай, Старогрозненски УБР-ра Недбай Владимир Ильича кулгалдеча буровой бригада, Малгобекски буруб тохара балхий управленера Галаев Іаьлий бурувдеттарий бригада, кхыйола коллективаш. Хадданза буруб тохара технологи нийса а лелаеш, балха ханахи производственни мощностехи бизза пайда ийбарах хІара сменагІа норматив 140 — 150 процент кхоачашъю цар.

Шоаш тІанийца декхараш тІехкхоачаш а деш, хІанзлехьа пятилетка шин шера задани кхоачашъяьй скважинашта капитальни ремонт еча кхаь бригада коллективо а. Царех я «Октябрьнефть» межкдаьттеи гази йоахача управленера Филипенко Василий Борисовича кулгалдеча ремонтникий бригадан «Старогрознефть» НГДУ Буданов Григорий Александрович керте латтача бригадан коллективаш. Массехк бутт баьннаб цар тІадоагІача шера чотагІа къахьега.

Б. МАГОМЕДОВ.

ДОТТАГІЛЕН ВІАШАГІКХЕТАР

Шоайла чІоагІа къахьегама а интернационални а доттагІал хоттаденнад Грозненски вагонни депо, город Орджоникидзерча С. М. Кирова цІерагІча вагоно-ремонтни завода, Наурски района «Алпатовский» совхоза коллективашта юкъе. Самардийнахьа, машиннаькъахочун Ди дездеча хана уж вІашагІкхийтар Грозненски локомотивни депо.

— Машиннаькъахоша хІара шера дезду шоай профессионални цІей, — аьлар ше къамаьл деш Грозненски вагонни депо начальника Г. Досова. — Дикача хьокхамашца накъабахача гІерт уж цунна. ДуххагІдолча технико-экономически хьокхамех планаш тІехкхоачашъяьй Грознерча вагоницкаша. Царех хьалхалаттачарех, кхычарна масал долаш къахьегарех къаьстта ала лов сона. Уж ба цистернаш цІенъер М. Шагаев, вагонашка хьожаш бараш Б. Хункарсултанов, А. Донец, А. Хрыдаьннадац цо из болх бу. ХІаьта мел дика хувцамаш де кхоаваьв?

Воагглаше эггара хьалха Оалхазара йоакхо йир ферме хьадечох дог лазаргдолаш дола хьалаш вІашТІехьдахара, цу гІулакха тІаберзабаь наха юкъера барт чІоагІбара. ЦІаьхха де йиш йолаш атта хІама а хиланзар из. Цхьабакъда, хІаранеца къаьстта дувцаш, толашагІа болча хьайбаш леладераща дагавувлаш сих а ца луш де лаьрхІар чакхдакхха эттар. Лоацца аьлча, перестройка елга шийгара дІадоладир.

Шу долалуш ферма коллективо декхар тІанийцар пачхьалкхенга шура йохкара карарча пятилетка шин шера план Сийлахь-боккхача Октября 70 шу дузача дийнахьа кхоачашъе. ЛаьрхІар толаме чакхдакхха аьттув лургбола таронаш лаха этар, Берригаш раьза а болаш коллективни подряд юкъейоалайир балха. Из гІулакх моттийтара леладеш хургдоацаш, колхоза правленеца договор оттадир ферма совето. Цу тІа белгалдаькхар авансах тергдола ахча, шура, дулх дакхха рга дІадодар тоъал лохде а.

Заводо докхха дакъа лоац город Орджоникидзе социально-культурни объекташ тІехкхоачашъяьй завода коллективо.

«Грозненский рабочий» яхача республикански газета редакцеи, из арахецача дакъа лоацача «Грозненский рабочий» яхача издательстван хьинаре къахьегарца белгалбаьннача болхлошта СССР орденаш медалаш йіарах дола

СССР Лакхехьарча Совета Президиума

УКАЗ

Советски кепайоазоне дуккхача шерашка беркате болх барах совгІаташ лолла:

Къахьегама ЦІеча Байракха орден

Безуглый Дмитрий Корнильевича — газета редактора.

Халкъий ДоттагІала орден

Беловецкий Владислав Дмитриевича — редакце отдела заведующена.

«За трудовую доблесть» яха медаль

Мадаев Саламу Салифовича — вокхагІволча корреспондента.

Сергиенко Людмила Антоновнана — редакце отдела заведующена.

Тагаев Умар Тутаевича — цеха мастера.

СССР Лакхехьарча Совета Президиума Председатель А. ГРОМЫКО.

СССР Лакхехьарча Совета Президиума секретарь Т. МЕНТЕШАШВИЛИ.

Москва, Кремль.
1987 ш. 31 июль.

Парте райкомий пленумаш

КПСС ЦК июльски (1987 ш.) Пленума решенеш хоачашъяра беррига а низ тІабахийта болх беш ба Нохч-ГІалгІайчен къахьегамхой, перестройка еча шоашкара масал а гойташ, хьалха латт коммунисташ. Цунца цхьана дукха да цІенхаттта кхоачамбоацараш а. Ух деношка парте райкомашка хиннача пленумашка теркам тІабахийта дийцар уж дІадахара наькъаш лахарах. ХІама бе-башха ца хетар, дІахьалхашка ахара новкъарле еш мел дар дІадакхха деза, хувца еза балха стиль а методаш а, Іалашъяза яргьац социальни нийсхо, аьнна дийцар коммунисташа.

ДІадахача шера Назарновски районе экономически дегІаахара темпаш, планагІа лаьрхІа хинначул ланхагІа хиннаяле, ух шера дукхача предприятеша шоай позицеш мелъялийтай. Госприемка хьалашка вогІа болх бе яьннай ГІ. Ахриева цІерагІа йола «Электроинструмент» завода коллектив. Завода директора Х. Тамасханова, специалисташа е еза кийчо яьщ кердача хьалашка коллективо болх белга вІашТІехьдакхара.

Пленуме доклад яьча КПСС райкома хьалхарча секретара А. Мякиева бехк бакъкхар А. Манкиев керте латтача завода партбюрох. Боахама дешаш къестадеча, болхлошта кхетам луча принципальни позиции лаьцаяц цо.

Ира а йоагІаш а критика йир укупорочни изделей Сурхохински завода, райпо, бытовой гІулакхаш деча управление кулгалхошта. ЛерттІа вІашТІехьбакхабац гІишлонхой болх: ТІехьаюсаш я «Назарновская» ПМК.

Пренешка къамаьл даьча «Электроинструмент» завода слесара А. Могушкова, кирпични завода директора М. Хаутиева, райпо председателя М. Марзаганова, кхычар аьлар перестройка наха теша а тешаш тІаэц хьадер, цох боала пайда бІаргагуш хилча.

* * *

КПСС Малгобекски горкома пленуме доклад яьча парте горкома хьалхарча секретара Н. Моревас аьлар:

— Перестройка еча тахан вай пайда эцаш йола резерваш гуччахьа яьдараш мара яц, кулг ца тохаш дус кІоаргта дада тІоанаш.

Дуккхача шерашка тІехьаюсаш хьайоагІа кирпични завода, боахамашта юкъерча гІишлош хьалъеча «Агропромстрой» объединене, ЧИУС № 105 йолча ПМК участок.

ХІанз а цхьайолча партийни комитеташа эргабакхха хийцабац шоай болх, къоастадьадац хьалха, тІехьа де дезар, балха тІа хоадам боллаш лостам бац.

Пренешка къамаьл даьча «Луч» совхоза директора А. Томова, «Алханчуртский» совхоза парткома секретара М. Точиева, кхычар дийцар партийни организацей болх эргабакхха тоабанза баргбоацаш хиларах.

КПСС Малгобекски горкома пленума балхаца дакъа а лаьцар, къамаьл а дир парте Нохч-ГІалгІай обкома хьалхарча секретара В. К. Фотеева.

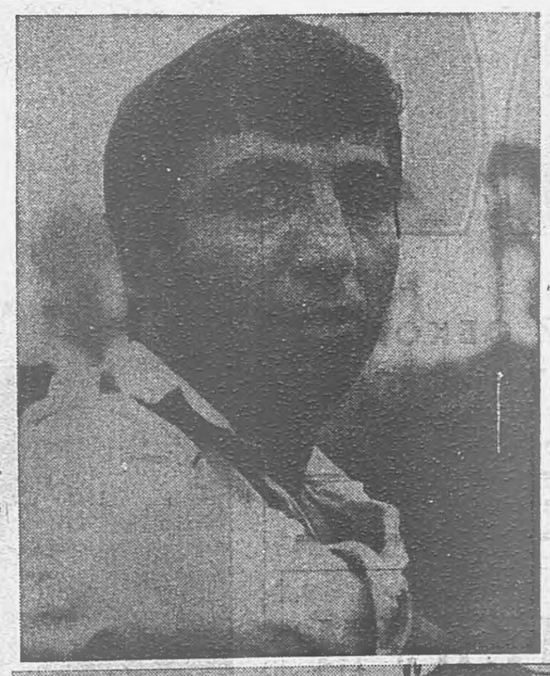

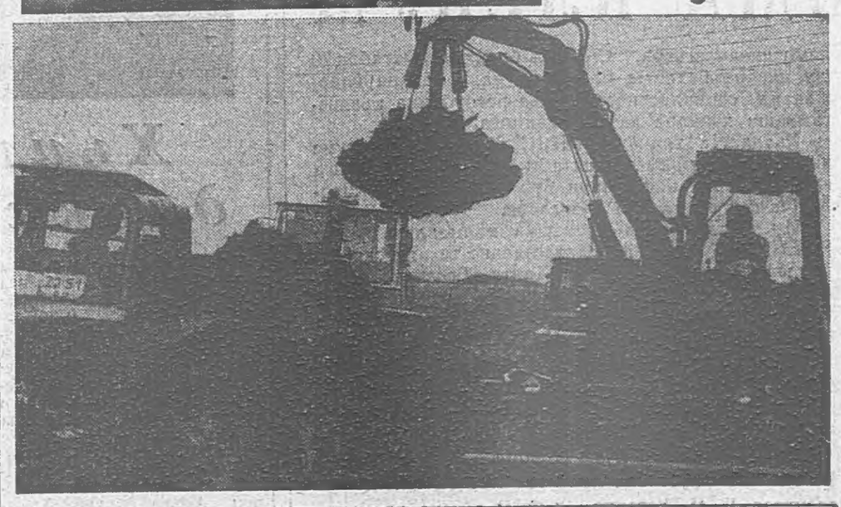

КЕРДАЧА ЛАКХАЛЕНАШКА

СССР къахьегама коллективех долча закона тІа аьнад, къахьегама коллективий керттера дехкар да овсаре къахьегалга, паччахьалкхен планаш кхоачашъелга закон а хинна дІаоттар.

Мишта кхоачашду уж дехкараш «Терек» яхача мебельно-дахчан хІамаш еча Нохч-ГІалгІай производственни объединенена чуйоагІача тха шоллагІча мебельни цеха коллективо?

Лоацца аьлча, 1985 шерага кхаччалца хадданза хьалхара моттигаш йоахаш хьаера тха цех. Цхьабакъда, 1986 шера денз тхоца яхье яьлар цхьоагІча филиала коллектив. Цу хана денз социалистически яхье хьалхарен шоллагІеи моттигаш вІаши екъаш хьадоагІа тхо.

ХІанз тхона хьалхашка латта дехкар — кхоачамбоацараш цІендаь дІадоахалга.

Эггара хьалхарча кхоачамбоацарех да фанеровальнозаготовительни цехера мебельни щиташ тхона ритмично ца лоаттаделга. ХІанз а дІадаькхдадац бетта тІехьарча кІираГІа мара тхона бийдал ца лулга. Бутт чакхбала гаргга гІортталца сатийна багІа тха снабженцаш. ТІакхха дІайолалу штурмовщина, цо хьахулийт брак.

Моллагіча производствера гІулакхаш доагІІача бесса лелалга кулгалхочоа тІадуж. ХІаьта се цеха начальник хІларах тарра, айса доал деча производстве къахьегача наха сайна тІадехка денхараш кхоачашде вІаштІехьа ца доалаш вуе со цхьайолча хана. ХІана аьлча, объединене кулгалхошкара цеха болх ритмично дІабохийталга гІо деш мел тела докладнойш теркал ца еш юс.

Коллектива болх лерттІа дІабахара боккхача лоархІаме да къахьегача наьха бытовой хьалаш дика хилар. Наха кхача буача тха цІеношка йиъ холодильник латт. Цхьабакъда, царех цаІ-м яц болх беш, иштта болх беш яц кондиционер, кхыметтел цаІ мара йоаца сатуратор а яц болх беш. Тхоай ахчах ийде дезаш хул новраш, кхыйола кечалаш.

ЧІоагІа барт болаш я тха коллектив. Керттерча производства а юкъарча вахаре а дика мел долчун тІехьа тхоашкара масал тел оаха. Из белгал ца деш дисаг социалистически яхьа итогаш еча, премеш луча хана.

Дика къахьега Іема, предприяте сий лакха лоаттадеш тха болхлой хилара дола тешаш кІезига дац. Тха цеха болхлоша хьаьча продукцена рекламацех тхона мах беча организацеша тохаш дола гІод шера 150—160 сомага мара кхачаш, хІаьта кхыча подразделенешта цу тайпара детта гІодаш шера итташ взараш сомага дІакхоач. Продукци дика хилитара духха къахьег цеха технолога В. Майгурова, ОТК болхлоша Э. Новицкаяси М. Хаджиеваси. Хоалуш кІезигдеанад нитропродукции кхыйола фондови материалаши зехьа йоаелга. Цу гІулакха чІоагІа новкъостал дир полиэфирни лак централизованно хьачутеларгдола холодильни установка оттаяро.

ХІанз укх сахьата нах балхара дІабувлалга цІенденна дІадаьннад цехе, алапеш лакха да, хІара болхлочо 25 тума ахча эц бетта.

М. АБДУЛАЕВ,
Нохч-ГІалгІай «Терек» яхача мебельно-дахчан хІамаш еча производственни объединене цеха начальник.

Урус - Мартановски «Агропромхимия» яхача объединене коллектив ух ахкан деношка кхай тІа органически удобренеш дІакхухьаш я. Цунца цар шоллагІа хьувкъам хьалкхебара лаьрхІа лаьтта тоаду, цо хьалур дукхагІа хургдолаш.

Удобрени кхай тІа дІакхухьача цІена ший дехкар кхоачаш а деш къахьегаш ва лакхерча класса тракторист коммунист Абубакаров Абдурашид. Цо массаза а дийнахьара норма 30—40 процент тІехкхоачашъю.

СУРТАШ ТІА: боахама дикагІвола механизатор Абубакаров Абдурашид; органически удобрени кхай тІа дІакхухьаш я.

З. БАТЧАЕВА сурташ.

Сийлахь-боккха Октябри Нохч-ГІалгІайчеи

НОВКЪОСТ СЕРГО

1932 шера октябрь бетта Днепрогас хьаеллара хеташъяча митинге къамаьл деш вар Серго Орджоникидзе.

— Дукхача итташ шерашка, — йоахар цо, — сага уйла тІайийрза хиннай Днепрга гІулакх миштта дайтаргда яхача деша. Амма Советий Іаьдала, вай парте мара ка яьннаяц Днепр аьшкбетона чулаца а цунга большевикий парте командагІа вай мехка социализм хьалъяра гІулакх дайта а. Новкъостий, тахан вай езъю социалистически фронтера йоккха котало. Вай дикагІа болча инженераша, вай болхлой классо хьалъяь из станци, новкъостий, дерригача дунен тІа эггара йоккхагІа яр я. Дерригача дунен тІа эггара йоккхагІа яр!

Цу дийнахьа митинге гулбеннача дукхха эзараш болча наха санна, наркома а из станци дика йовзаш яр, цун моллагІча агрегатах йоалла хІара фента а тІехьа — цунна ховра цига масса кубометр лаьтта аьхкад, мел бетон чуеттай: из дерригача цунна ховра дега гарга шелийрхІар из станци йолаяь. Цунна цига мел бараш бовзар, из а вовзар цига мел болчарна. Из цІей долча дийнахьа плотина тІа, машинни залашка гІолла из дІа-юха ухаш, днепрогэсовцаша шоайла йоахар:

— Хьажал, Серго венаві Новкъост Серго... Берригача мехкб ишттА цІи йоаккхар цох. Иштта оалар цох революционни подпольерча новкъосташа, заводий директораша, болхлоша.

Григорий Константинович Орджоникидзе. Тамашийна а легендарни а вахар да цу сага, ленински парте ветерана, Ленина соратника, ученика яр.

«Серго тешамегІа вола тІема болхло... тешамегІен гІулакх чакхдоакнхашеи вола революционер, итт шу совгІа ха я сона сайна нв вовза», — яхаш яздаьд Владимир Ильича 1919 шера.

— Енисейски ссылкера вердаччул тІехьагІа вера Серго Ленин волча. Ткъаь диъ шу даланза вар из цу хана. Цхьабакъда, дуккхача шерашка Тифлисский Бакински партийни организацей подпольни балха юкъе дакъа лоацаш, дуккхача бетташка набахта, ссылке хинна, кхыча мехкашка гІолла лийна вар из.

Ше ираз долаш лархІа йиш йолаш вар Серго: цо мел лийрхІар кхоачашхиннадар — Ильичаца вІашагІкхетар, партийни школе деша вахар, ссылкера дика аьттув боалаш вадар, бакъда Ленина хьалхадаккхагІа ЦК уполномоченнелла Россе из дІахьожаваьча хана, дизза кхетадир Орджоникидзе цу ерригача хана наьна лаьттанга, из боацаш шийчох вахар да хетача балхага ше мел сатийсад...

Цу шера гуррахье а Париже юхавода из. РСДРП Пражски конференце дакъа лоацаш хул, тІаккха пхи шу даьнначул тІехьагІа — вурийтталагІча шера мара Ильичаца вІашагІкхетар уж. ХІаьта цу пхе шеро дукха хІамаш чулоац: Шлиссельбургски крепость, Якутера ссылка, кхыдараш.

Цу вурийтталагІча шера ткъаь итт шу мара раьннадацар цун. Вайна довзаш да гитчигаш кІайденна, біаргашта уллув такаш даьнна Серго сурташ. Из набахтений, подполье, ссылкай лер я.

Ткъаь итт шу даьнна Орджоникидзе РСДРП Петроградски комитета Исполнительни комиссе член, ах шу даьлча Крыма, Донскойн Терскин областий, Черноморски губерне, Черноморски флотен ерригача Къулбехьен Кавказен Ханна йолча чрезвычайни комиссарната керте отт из, тІаккха Кавказа фронт, Къулбехьен Кавказе Советий Іаьдал юхахьаоттадара Бюро председатель.

Коммунистически парте, Советски паччахьалкхен гІорваьнача деятела, В. И. Ленина ученик а соратник а хиннача Орджоникидзе цІи Нохч-ГІалгІайчене бокхача безамца йоах. Из кІийле йолаш а да. Гражданск тІема бирсача шерашка къахьегамхошта большевикий бакъдар, дерригача къамий вежарашха йола доттагІала идеяш гойташ вар из. Из бакъдар дег тІара тІаэцар Іазапо тоІабаь бахкача ма дарра долча вахарга сатийсача лоамароша. Уж дІауттар Советий Іаьдал лорадерий мугІарашка. Уж эзараш бар Серго вовзаш а цунца дагабувлаш а, кхерами халонашн екъаш хиннараш. Царна дег чура везавелар Ленина вайта викал, хІаьта из безам шоай тІехьенна, цар тІехьенна дІа а белар.

1918 шера аьхки Тийрка йистера хьал чІоагІа чоалхане дийрзар. Бичераховн Беликовн санна болча кІайча казакий инаралаша контрреволюце низаш кхота а даь, духьалдаьхадар Тирка йисте лоархІамегІа йолча политически экономически центраша — Грознена, Владикавказа. Советски Россехи ЦІеча Эскара керттерча нивехи Терски республика дІа а хоадаяь, Октябро мел даьр хІалакде беннабар уж. Цу деношка парте Центральни Комитето Серго Орджоникидзе Малхбоаден Россе Чрезвычайни комиссар а вав, Тирка йисте хьожавир. 1918 шера 13 июле Владикавказе кхьчар из, хІаьта 23 июле, Іуйрийна ужказа хьайиллар Тирка халкъий IX съезд. Контрреволюционни гІоттам бохабеш Советий Іаьдал чІоагІе декхар дар цунна хьалхашка лаьттар.

6 август хьаТІадоагІача бус мятежникаш Владикавказа тІалата кийчбелар. Орджоникидзе кулгалдеш хиннача владикавказски болхлошеи красноармейцашеи гІалгІай мискача нахаеи Грозненски красноармейцашеи цхьана хІалакбир кІай казаташ.

Бичераховски ординга беррига нна тІабахийтар революционни болхлошеи нохчий мискача нахеи лораеш лаьттача Грознена.

Ший дагалувцамашка Зинаида Гавриловна Орджоникидзес укх тайпара масал доаладаьд :«Цхьан командираца фронта липега хьожаш вар Серго. Цо теркамца Іомайора Граничная яхача улица тІара чІоагІаленаш, бІухошца, йІаьххача хана къамаьлаш дора. Водаш-водаш позицеи юкъмоттиге кхьачар из. ЦІаьхха аьрда оагІорахьа топаш яьлар, кІайказакаш тІалата болабеннабар.

— Долле, цига долх вай, — аьлар Сергос, шийна тІехьа хиннача нохкъосташкахьа юха а хьежа. Уж дІахьалхашкахьа болалуше а, цІаьхха тІехьашкахьара гора баргий татеи чІоагІа гІараши хезар парна.

— Малашб уж? — хьаттар Сергос города центрера шоаш болча оагІорахьа хьаоагІача говрбаьрашкахьа юха хьежа. Ахар къамаьл юкъагІдаькхар «ура» яхаш деттача цІогІо. Пулеметий пхорчашта юкъе гІолла Граничн улицагІа тІехлийлхабар къовсамхой. ГІо де боагІаш бола Шерипова говрбаьреш бар уж. Нувра фуа Іотта а вийрза, отряда хьалха хехка воагІар дегІ-кеп дола говрабаьри.

Сергона вайзар из: Тирка халкъий IV съезде Сергойна вайза мискача похчий баьча Шерипов Асланбек вар из.

— Фу ловзар да из, — эгІазвахар Серго.

— Духхьал пулемета кІал ма лелхий из-м, — аьлар командирех цхьанне. Дов долча хана ше фу леладу хаш Шериповна. Эггара кхерамегІа йолча моттигашка чуух.

Говрбаьреша меттахьа техар моастагІчоа. Пулеметаш сайдар. Самооборона группа окопашкара хьалъара а яьнна, лоаманхой санна атаке яхар.

Шерипова отрядо гІо дарах кІезига садаккхийтар цІеча бІухошка.

— КІант ва Шерипов, — аьлар Сергос нохчий зІамсагага ,операци чакхъяьнначул тІехьагІа из шийна хьатІавеча.

Безаме вела а къежаш, ший гІовтала пхьешаца юхь тІара хьацар дІадоахар Асланбека.

— Трибуна тІа дешашца Іа моастагІчоа мишта ётт хов сона. Хlаьта хІана хьа денали майрали тІем тІа бІаргаяйра сона. Операци дика чакхъяьккхар Іа. Бакъда тІехьагІа уж санна дола лоьзараш ккхы ма делахь. Пулемета пхошта юкъе гІолла говр хехка мегаргьяц. Хьа вахар ихы а эшаш да, из кхераме оттаде хьашт дац», — аьлар Сергос.

1918 шера 12 октябре Грознера Владимир Ильича цІерагІа телеграмма яхар: «Цахаддаш кхаь бетта къовсам лоаттабьчул тІехьагІа, тахан Грозненски ЦІеча Эскаро контрреволюционни бичераховски эпсарий бандаша меттахьа техай, уж Грозненски станцера ара а боахаш.

ХІама ца дуташ йохаяьй эпсарий бандаш, шоаш байда дІаболхаш фатагени бензини чудолча массеух резервуарах цІи техай цар. ЦІи йоаяра де дезар даьл. Фатагеи бензинеи миллион пунташ кІалхаръяьхай... Орджоникидзе.

ХІаьта 14 ноябре бичераховски бандаш эша а яь йыкхача коталожна хетаяь парад хилар Грозне.

Парад дІаэцаш вар Орджоникидзе.

Деникина ордига духьала дерригача халкъа къовсам болабелар. 1919 шера Сергос Ленингра телеграмма яхьнйтар: «Владикавказа гонахьа, ГІалгІайчене тІемаш латта 7-гІа ди да. Беррига а ГІалгІай цаІ санна духьалъэттаб Советий Іаьдал лорадеде. ЦІеча Эскаро, Курскин Молоканскин слободкаша турпале іохаетт казакий контрреволюционни бандаш.

4 феврале хиннача гергьаца кийчденнача гІалгІай халкъа съезде аз могадарах дІакхайкаяьй Горски Советски Республика.

Нохчийчено красноармейцашца цхьана юхаетт Грозпена гонахьара бандаш. Новкъост Дьяков керте латташ бола Сунженски лине казакаша чІоагІа хьаллоац Советий Іаьдал ,артиллереца контрреволюцнонни станицаш йоха а еш. ГІалгІай цІаккха а ца хиннача тайпара дог ураэтта ба.

Къулбехьен Кавказера контрреволюцн цІеньяь дІаяккхара Хьа гІонга хьежаш да тхо».

Граждански тІом чакхбаьнначул тІехьагІа партес Сергона тІадехкар халиъа боахама фронте эггара бехктохамегІа дола денхараш.

Из Іалаьмате боккха болх бар.

Орджоникидзе леладаьчох а цун уйлаех а цу шерашка Александр Серафимовича укх тайпара яздаьд: «Машинаш еча заводе со воде — ер-м новкъост Орджоникидзе ма вий! ЦІеча Эскара маневраш йолча хана танкашка, самолеташка, орудешка хьожаш со хуле — укхаза а новкъост Орджоникидзе! Хьо мичхахьа воде а, мичхахьара воагІе а — новкъост Орджоникидзс. Цул къайлавала моттиг яц, цунца вІашагІветталу хьо, из массанахьа гу хьона...

Массадолчул а чІоагІагІа со цецвоакнхаш да гІулакхаша хьалвикъа воалла саг, цу юккъера хьа а ийккхе, деша Іоховш хилар.

Бакъда, цо кхыбарашта а хьехар, ше а дешар. КІаьд па луш, наб йоаеш, са ца лоІаш дешар цо».

«Тамашийна саг вар Серго Орджоникидзе, аз хозахетарца хьехаву из, — яздора Генеральни конструктора, кхозза Социалистически Къахьегама Турпала Андрей Николаевич Туполева. — Из иштта дика вайзар сона Чкалови Громови Северни полюса тІехбовларга кийчо еча хана денз. Из перелет комиссе кийчъергйолаш лаьрхІар, хІаьта комиссена керте хиннар Орджоникидзе вар. Укхаза иштта вайзар сона из, кхыметтел чІоагІа веза а велар».

Горьковски автозавод, Магнитка, Челябинска, Запорожьера домнаш, Донбасса шахташ, Ленинграда тІехдика станокаш, уж дерригаш вай пятилеткай летописа мугІараш да, цу дерригапешка а хІара денна Сергос лаьца дакъа, цун уйлаш, планаш, хьехамаш...

Цу толамех чІоагІа доккхал дора Сергос, Даьхенах дог лазаш, из йІаьхегІа хилар ловш вола саг вай лаьтта хьахулаш воагІаш чІоагІа гІадъухар из.

Серго Орджоникидзе. Цун цІи лелаю городаша, заводаша, колхозаша, институташа, шахташа, кемаша...

Л. СЕМЕНОВ.

Партийни вахар: перестройкеи кадраши

БАЛХА ТІАРА МУКЪАВАЛИЙТАР

ПАРТЕ райкома заседаней зал тІанк аьнна хьалйиза яр. Зала цхьан оагІорахьа— бюро членаш, вокх оагІорахьа — предприятей, совхозий директораш, партийни организацей секретараш, специалисташ. Цу тайпара нах вІашагІкхийттача моттиге чоалхане халкъоваха дехкараш, районни масштабагІа дола дешаш къестаде доагІар, бакъда, уж нах вІашагІкхийттабар кхыдолча гІулакха.

«Сельская жизнь» яхача газета редакце каьхат яздаьдар РАПО Шалински совета председатель хиннача А. Я. Лутаева, хІаьта оаха лаьрхІар района кулгалхошта из дІадовзийта. Авторо хоам бора парте райкома хьалхарча секретара Н. И. Айдинова гІожача тайпара администрировани еш хиларах, цо критика ловш ца хиларах, бахьан а доацаш из Лутаевх гІерташ хиларах, цудухьа ше балхах мукъавалийтав йоахар.

«Цхьаккха бахьан а доацаш Айдинов сох гІерта волавелар, — йоах письмо тІа, — соахка январь бетта «Сельская жизнь» яхача газета «Бохам барах дац дувцар» яха статья араяьннйчул тІехьагІа. Статья тІа доаладаьдар совхоза директор хиннача Б. А. Абаевх из говза организатор а хІамах ихеташ кулгалхо а ва, бакъда, парте райкома хьалхарча секретара гоамваларах балхара дІаваькхав из, аьнна са дешаш. Уж дешаш аз алар дицде маганзар Айдиновна, хІаьта юххера цох хьаннар фуд аьлча, из да укх шера хоржамашта хьалха хиннача кампане районни Совета депутаталла кандидатий спискана юкъера са тайпан цІи дІайоаяр. Депутаталла харжанзар со, цудухьа автоматически ваьлар РАПО совета председателя балхах».

Письмо тІа йийцача фактех шоаштта хетар аьлар цига хиннача райкома бюро членаша, боахамий а районни службай а дуккхача кулгалхоша. Къовсам иккхача мотгиге массане а хІана дац аьнна секретарь хьаллальцар. Ала йиш яр, гІулакх ихетадеш да, аьнна. Тамаш яйташ духьхал цхьа хІама дар: РАПО совета членаш ба боахамий директораш, бакъда, балха тІа мел хиннача кхоачамбоацарех бола бехк Лутаевна дІатІабиллар цар, шоаех цхьаккха гІалат ца доаллаш санна. ХІаьта кертердар: шоашта хет-хетар а ца дувцаш, цхьа текст ешаш санна къамаьлаш даьраша дийцачо уйла йитар. Бюро членаша а Айдинова ше а цхьан багара доагІаш санна аьлар, Лутаева редакце яздаьр бакъдац — цун кандидатура вІалла отта а яьщ райсовета депутаталла харжа. РАПО совета хьалха хиннна председатель тІах аьнна а оперативни а вацар аьнна бехк бакъкхар директораша... Духхьал цхьанне — «Зори Кавказа» яхача совхоза директора — А. Б. Абаева (из Б. А. Абаева воІва) кхыдар аьлар:

— Лутаев балха волча хана, — эале багІарашта Іотар йир цо, — шоана масданена мегаш вар, юхьдухьала а къайлагІа а из хеставорга ихеташ кулгало а ва, бакъда, парте райкома хьалхарча секретара гоамваларах балхара дІаваькхав из, аьнна са дешаш. Уж дешаш аз алар дицде маганзар Айдиновна, хІаьта юххера цох хьаннар фуд аьлча, из да укх шера хоржамашта хьалха хиннача кампане районни Совета депутаталла кандидатий спискана юкъера са тайпан цІи дІайоаяр. Депутаталла харжанзар со, цудухьа автоматически ваьлар РАПО совета председателя балхах».

Письмо тІа йийцача фактех шоаштта хетар аьлар цига хиннача райкома бюро членаша, боахамий а районни службай а дуккхача кулгалхоша. Къовсам иккхача мотгиге массане а хІана дац аьнна секретарь хьаллальцар. Ала йиш яр, гІулакх ихетадеш да, аьнна. Тамаш яйташ духьхал цхьа хІама дар: РАПО совета членаш ба боахамий директораш, бакъда, балха тІа мел хиннача кхоачамбоацарех бола бехк Лутаевна дІатІабиллар цар, шоаех цхьаккха гІалат ца доаллаш санна. ХІаьта кертердар: шоашта хет-хетар а ца дувцаш, цхьа текст ешаш санна къамаьлаш даьраша дийцачо уйла йитар. Бюро членаша а Айдинова ше а цхьан багара доагІаш санна аьлар, Лутаева редакце яздаьр бакъдац — цун кандидатура вІалла отта а яьщ райсовета депутаталла харжа. РАПО совета хьалха хиннна председатель тІах аьнна а оперативни а вацар аьнна бехк бакъкхар директораша... Духхьал цхьанне — «Зори Кавказа» яхача совхоза директора — А. Б. Абаева (из Б. А. Абаева воІва) кхыдар аьлар:

— Лутаев балха волча хана, — эале багІарашта Іотар йир цо, — шоана масданена мегаш вар, юхьдухьала а къайлагІа а из хеставорга ихеташ кулгало а ва, бакъда, парте райкома хьалхарча секретара гоамваларах балхара дІаваькхав из, аьнна са дешаш. Уж дешаш аз алар дицде маганзар Айдиновна, хІаьта юххера цох хьаннар фуд аьлча, из да укх шера хоржамашта хьалха хиннача кампане районни Совета депутаталла кандидатий спискана юкъера са тайпан цІи дІайоаяр. Депутаталла харжанзар со, цудухьа автоматически ваьлар РАПО

датель А. Г. Магомедов. Айдинова оагІув хьаллоацараша РАПО совета председатель хинначун кхоачамбоацарех дувцача хана бордбордагІа вела а велаш, царга ладувгІаш вагІар из. ХІаьта массехк ди даьлча мукІарал дир:

— Из къамаьл хилалехьа цхьа-ши сахьат хьалха боахамий беррига директораш райкома оргогделе заведующе Г. Батаева кабинете хиннаб. Цига со а вийхавар. Хьалхарча секретара ловш хиларах Лутаевна компрометаци е еза яхаш къамаьл дир цо. Цу бІехача гІулакха юкъе дакъа лоацаргдац, аьлар аз.

Ши ди даьлча цхьаькха цхьа хІама а гучадаьлар. Тхона бе кхаьчар Шалински райсовета депутаталла кандидатий юххьанца оттаяь список, из кийч а яь, бюро йийца хиннай моттигашкарча Советашка хоржамаш де кийчо еча хана. Цу документа тІа номер 149 а йолаш латт: Лутаев Ахмед Якубович — РАПО совета председатель». Цун кІал кулг яздаьд Н. Айдинова.

ИЗ ИШТТА дале а, критика ярах Айдинов бекхам беш хургхиларах теша лацар. ХІана аьлча, дувцар партийни кулгалхочох ма дий. Вешта, вай хана вІалла хила йиш йолаш хІама а дий из? Цул совгІа, Лутаева кхыметтел критика а мича яьяр Айдиновна, шийна хьийхача а ше лоархІача а директорах дика дош мара мича аьннадар. ТІакхха вІаштІехьа дий-хьогІ шийна дагахьа хеташ дар гуччахьа дІааларах сагах гІертилга?

Тха дагардар дайзача санна юххьанца тхо вІашагІкхийтача ца хьакъехьара къамаьл Николай Ивановича ше дІадоладир:

— Абаевца со во валаре, цун воГ совхоза директора лийта хургда, тІаккха уж дІадаьха хургда цо. Ай мичара, уж шакхе райкома бюрос цхьан дийнахьа а цхьан сахьата а чІоагІаьлий. Дикаяр — дІаехарах парте обкоме дІаяхьийтай, вогІъяр — «гаьннардар гуш волча» парте райкома хьалхарча секретаро ший сейфа чу Іойиллай. ХІаьта цу шоллагІча характеристико де доагІар а дир: хІанз Д. Д. Тамкаев «Зори Кавказа» яхача совхозе керттера инженер ва. Из объединене управляющи волча хана «Госкомсельхозтехника» коллектив Сийлен улга тІара Іойоалаш хиннаеце а...

Из балха тІара мукъавалийтара бахьан а РАПО совета председатель дІавакхар санна да: цхьан хІаман тІехьа районни секретарь раьза воацар дар.

— «Бохам барах дац дувцар» яха статья араяьначул тІехьагІа, — дагалувц А. Я. Лутаева, — Айдинова ше волча дуккхаза вийхар со, — Б. А. Абаевх корреспондентага аз аьнна дешаш ма аьннадацар, аьле кахьат язде, йоахар. Аз, кхетадеш ма хиллара, ак аьлар, цул тІехьагІа цо кхерам тІатессар сона: «Уйла елахь, РАПО совета председатель волаш болх бе безаргбийхьогІ хьа...».

Инициатива ца хиларах, мекъа хиларах, района юрта боахам бохабеча дІанхоачабарах балхара дІаваькхав Лутаев тхога ала гІерташ вар Николай Иванович. Иштта дий-хьогІ из? ДІадахача шера итогех бІарчча хьайцача района юртбоахама производство ух тІехьарча дуккхача шерашка санна зе деш яц, баь пайда боккха беце а. Шекара свеклаш кхеяра задани, бакъдар аьлча, кхоачаш ца еш йисар (цу гІулакха Іеткъар хаотам), хІаьта дуккхача кхыча культурай ераш тІехкхоачашйир. Пленуме яьча ший доклада тІа парте обкома хьалхарча секретара В. К. Фотеева белгалбаькхар Шалински районо баькхха къахьегама толам. Республика Госагропромо 1986 шера 13 ноябре техача приказагІа А. Я. Лутаевна ахчан преми елар.

ТІакхха дІахо фу хилар? Цох-м, боккъалдар аьлча, хьоахаде а безам багІац — иззал логика йоацаш а нийсхо йоацаш а да деррига. Госагропрома коллеге (тІехьагІа гуча ма далларца) кхо саг юкъе а волаш, решени тІаэц (кхетадеш ма хиллара, парте райкомаца дага а яьнна), Лутаев балхара дІаваькхарах, хІаьта цу гІулакхе волаш цхьа шу мара а даькхадац цо. Из приказ а техад цу 1986 шера 13 ноябре.

— Из оаха балхара дІаваькхав шекара свеклаш, дулх а фуаш а дахара планах район лоархІа ца ярах, — хинначун духтІадоах тхо Госагропрома председателя А. И. Воронкина.

Деррига а ишттА да. Бакъда, дулхи фуаши дІадалара задани районо кхоачашъяьяц шоай планех «Кавказ» яхача а «Северо-Кавказская бройлерная» яхача а птицефабрикай коллективаш лоархІа ца ярах, хІаьта уж предприятеш РАПО-на чуйоагІаш а яц.

Республика Госагропрома коллеге решени тІаийдачул тІехьагІа, дикача детективе Цох-м, боккъалдар аьлча, хьоахаде а безам багІац — иззал логика йоацаш а да деррига. Госагропрома коллеге (тІехьагІа гуча ма далларца) кхо саг юкъе а волаш, решени тІаэц (кхетадеш ма хиллара, парте райкомаца дага а яьнна), Лутаев балхара дІаваькхарах, хІаьта цу гІулакхе волаш цхьа шу мара а даькхадац цо. Из приказ а техад цу 1986 шера 13 ноябре.

— Из оаха балхара дІаваькхав шекара свеклаш, дулх а фуаш а дахара планах район лоархІа ца ярах, — хинначун духтІадоах тхо Госагропрома председателя А. И. Воронкина.

Деррига а ишттА да. Бакъда, дулхи фуаши дІадалара задани районо кхоачашъяьяц шоай планех «Кавказ» яхача а «Северо-Кавказская бройлерная» яхача а птицефабрикай коллективаш лоархІа ца ярах, хІаьта уж предприятеш РАПО-на чуйоагІаш а яц.

Республика Госагропрома коллеге решени тІаийдачул тІехьагІа, дикача детективе Ткъаь пхелагІча мае Батаева телефон техар исполкома секретарага А. А. Кагировга райсовета депутаталла кандидаташта юкъера Лутаева тайпан цІи дІайоае, аьнна...

Вай дувцаш дола хІама хиннад Нохч-ГІалгІайчен столицана ткъаьи итт километр совгІа мара гаьна йоацача районе. ХІаьта из парте обкомана, республикански организацешта фуд ца ховш нийсденна хІама а дац. Законагіа доагІаш хаттар отт: цхьаккха саг юкъе хІана иккхавац цу исторена? РАПО коммунисташца, боахамий къахьегама коллективаша дага хІана баьннабац? Тамашийна дале а, бакъдар иштта да: парте обкома юрта боахамен хІамаш чакхйоахача промышленностен отделе Лутаев Госагропрома коллеге балхара дІаваькхарах хІама хацар. Парте областной комитетан республикански организацештеи юкъе гІулакхаш иштта леладеш йолча системах фу ала йиш я?

Цудухьа дий-хьогІ Шалински районе кадраш геттара дукха хувцаш хилар? Масанна хилар дІахододар. Укх шера бархІагІча январе парте райкома бюрос из хилалехьа цхьа бутти ах бутти хьалха (!) «Грозненский рабочий» яхача газета тІа аравяьнна «Хувцамаш хиларга хьежаш» яха статья ювцача хана Лутаевна на вид оттайир. Цул тІехьагІа ши бутт баьлча, парте райкома хьалхарча секретара инициативагІа, РАПО совета председатель оттавеш хоржамаш ду. Оалаш ма хиллара, общественни хьисапе цига урхаш ший бе йохх цо, хІаьта Лутаев балха воацаш вус. Парте райкома бюро член хиларах тарра, апреле дина духьалара ленци ешача хана даьлах тешаш хиннача цхьан коммуниста цІи ца яккхарах Лутаевна выговор елар.

БАХЬАУДИНА КХАШКА

Мехка цIихеза саг ва Назрановски района «40 лет Октября» яхача совхоза механизатор, Социалистически Къахьегама Турпал, КПСС обкома бюро член Кодзоев Госпой Бахьаудин. Ткъаь иттлагIа шу да Бахьаудина ТIой-Юртарча совхозе хьаьнала къахьега. Цхьа шу дIадахийтадац цо кулгалдеча звенос хьажкIаш яхара план шозза-кхозза тIехкхоачаш ца еш. Чот яь варгвоацаш духха хьажкIаш дIачуеннай паччахьалкхенна цо а цунца цхьана къахьегаш болча механизатораша а.

Ший эгIара дикагIа дола вахара шераш из шийна езаенна культура хьалкхеева дIаденнад Кодзоева. Хьахинав цох бокъонца вола говзанча. ХIара шера цо хьалкхеева хьажкIашка хьежа вай а, лоалахарча а республикашкара духха нах ух. Цун балха опыт дIайина доккхий толамаш доахаш къахьегаш бола механизатораш кIезига бац Назрановски а республика кхыча а районашка. Юкъера лаьрхIача хIара гектара тIара 100 центнер хьажкIаш йоахилга дохаргдоаца дош а хинна дIаэттад цун вахаре. Иззал хьажкIаш яьхар цо кулгалдеча звенос дIадахача, чIоагIа йокъал лаьттача шера.

...Ух шера май бетта хьалхарча деношка Бахьаудин щий звеноцарча новкъосташца Гадиев Микаилцен Оздоев Русланацен хьажкIаш дIаювш воаллар. ДIаяхача гурахьа минеральни удобренеш тайса, аьха Iодилла хиннача лаьтта бIаьсти кхы цIаьхха маххаши культивираши яьха, дIаювш яр 200 гектар хулача кхай тIа ЗСПК-704 яхача югославски селекцех йола хьажкIаш. Механизатораша лелайора хьажкIий фийгаш геттара нийса дIадувш йола Румыне яь сеялкаш. АргIанарча гон тIа ше кхаьчача, юхьа тIа даьнна хьацар дIа а даьккха, МТЗ-82 яхача трактора тIера Iоваьлар Кодзоев.

— Со раьза волаш дика болх бу Микаила а Руслана а. Агротехнико дIа мел дехаш дола гIулакхаш лерттIа чакхдоах. Оаха лерхI хIара гектара тIара 100 центнер фуалъяьха хьажкIаш яха, — аьлар Бахьаудина. — Ераш санна дика хьатIаяьннаяцар лаьтта шийла долча хана оаха дIайийна бархI гектара тIара яраш. Царех хIара гектара тIара 350 центнер яьккха йолаш тешшаме да иззал доакъар 192 гектарех хIаране тIара оаха доакхаргхилар.

Ух шера догIаш кIезига дийлхад цига. Кхоачамболаш тIоадал хиннаеце а нах цецбаллал дика хиннай баьцаш. Гуш да Кодзоева, цун новкъосташа Гадиева, Оздоева еррига шоай говзали опыти тIаяхийта уж культураш дIайийна хилар, институтерча Iилманхоша ма яххара цхьаккха а тайпара бехк боаккхилга йоацаш деррига балхаш лерттIа чакхдаьха хилар.

Баьцаш дIа-хьа а тетташ, царга хьожаш ва Бахьаудин. Безаме я механизатора юхь. Цунна ма хетта хиннай уж.

— ЦIаьхха цхьа дика догIа делхаре кхы хIама эшацар тхона, — оал цо сигалентахьа хьал а хьеже. Цу дийнахьа кIезинга дийлхадар из. Цхьабакъда, эшачунга хьежача Iодийлхар вIалла лархIа дезаш а дацар. Цун мара кхы гIайгIа еш вацар Кодзоев. Цу бийсан дика догIа дийлхар цун а кхыча а механизаторий кхашка.

Номер пхиъ йолча Арчаков Султангире кулгалдеча бригада чуйодаш я Кодзоева звено. Доакъар хьокхаш боахкача механизатораша бечаа балха тIахьожам лоаттабеш вар бригадир. Арчаков а комплекса начальник Гиреев а раьза болаш дIахьора цар шоай болх. Геттара лохига тедар комбайнераша баьцаш. ХIаьта кхай тIа гIолла дIа-хьа хьежача хьакханза цхьа мергIилг дацар бIаргагуш. Гуш дар совхоза керттерча инженера Дударова технически службас техника дика кийчъяьлга, комбайнашта лерттIа регулировка яьлга. Цул совгIа, доакъар кийчдеш йолча техникана доагорцен смазочни материалашцен кхай тIа заправка елга, заявочни ремонташи кхы тIа эша технически гIулакхаши духха ха ца йоаеш чакхдоахилга вIаштIехьдаькхад.

Ух шера ши эзар тонн гаргта йол, силос — ялхайта эзар тонн, ча — бархI эзар тонн гаргта кийчде дезаш ба Гиреева кулгалду механизатораш. ХIанзле цар кийчъяьй цаIи ахи эзар тонн гаргта йоли сенажи. Шоай совхоза хьайбашта шортта доакъар Iалашде йиш хулийташ дика хьувкъаш йоагIа Кодзоева а совхоза кхыча механизаторий а звеноша хьалхчею культураш: хьажкIаш, доакъара свеклаш, цхьан а дуккхача а шерашка тIаювла баьцаш.

...Доакъара лаьрхIача культурашка хьежа даьлча тхо долх ух бIаьсти Кодзоева звенос ялатий хьажкIаш дIайийнача кхай тIа. Из улл совхоза конторана цхьа километр мара гаьна доацаш. ДIаюкъе ваьлча саг къайла а воаккхаш, листа хьу санна латт ЭСПК-704 яхача югославски селекцех йола хьажкIаш. Сона цIакхха а бIаргаяйнаяц цу тайпара яраш! Царна юкъе бIаргагуш оасарах хIама дац, духхьал цхьа Iаьржа лаьтта мара. Гуш да Бахьаудина, цун новкъосташа Руслана, Миканла хьажкIашта гIулакх дика даьлга.

— Шишша кIира юкъе а долийташ, кхозза обработка яьй оаха лаьтта кIаьддеши оасар дIадоаккхаши, — дувц Кодзоева. — Оаха лелаю культивираш уж ши операци цхьана чакхйоакихаш а.

— Царна реставраци яьр Бахьаудин ва, — тIатох шоай механизаторех докхкхал деш волча Дударов Бахьаудина. — Укхана хеттача тайпара, культиватора хьалхашка тха аьшкапхьараша Гадиев Гурсманен Кодзоев Хьажмураден хьа а даь аьшка урсаш дехкад. Цар баьцаш тедарал совгIа, лаьтта цамцадоаккх, хIаьта царна тIехьа йолча зIамигача нохара хьисапе йолча культиватора мугIараша юкъера цу хьалха йолхараша кийчдаь лаьтта хьажкIий овлашта дIатIен хьатIен детт.

— Из рационализаторски предложени Кодзоева ши звенон балха юкъейоалаярах гербицидаш а етташ, химически оасар де ца дезаш нийселар гIулакх. Дукха ахча дIадодаш йола уж молхаш ётта ца езаш болх вIаштIехьбакхарах кходаь рузкъа а кIезига дац, — дIахо дувц Дударова.

— ДегIайоагIаш латтача хьажкIашта гербицидаш оаха йийтта яларе ишшта хургьяцар ераш, — йоах Кодзоева. — Химически оасар даьчул тIехьагIа дегI ца дезаш 10—12 ди доаккх хьажкIаша.

СалоIилга дага ца дохаш къахьегаш ба механизатораш укх шера шоаш тIаийца социалистически дехкар толаме кхоачашдара. Из доккха да. Цар дош деннад 200 гектарах хIаране тIара 100 центнер хьажкIаш яха. Гуш да, из цар толаме кхоачашдергхилар. Къонахий болча наьха дош массаза чIоагIа хиннад!

Кхы цхьаьккха 200 гектар хулаш дола кха а да Кодзоева звенос ялатийна лаьрхIа хьажкIаш хьалкхеев. Из а цхьа ах километр мара гаьна доацаш улл. Кхыча бесса аьлча, хьажкIаш тIайола шакхе кха вIашъюххе да. Механизатораша аьттув болаш хIама да из. Цхьан кхай тIара гIулакхаш дьь баьлча, шоллагIчун тIа бовла йиш я дукха ха ца йоаеш. Цул совгIа, пайда ца беш трактораш дIа-хьа хежа езаш а бац.

КхоалагIча кхай тIа хьажкIаш дIайийнай Кодзоева звенос соахка гурахьа дIайийна хинна рапс чуийцачул тIехьагIа. Цига хьалкхеераш я БЦ-6625 яхача югославски селекцех яраш. Уж дIайийнай механизатораша июнь бетта хьалхарча деношка. Цудухьа май бетта хьалхарча деношка дIайийнараш санна лакха еце а, низ болаш йоагIа.

— ВЦ-6625 яха хьажкIаш ЗСПК-704 яхарел 25 ди хьалха нхачаш я. Шинна а кхай тIара хьажкIаш цхьатарра чуэца йиш йолаш кхачаргья. Акхарех хIара гектара тIара 50—60 центнер фуалъяьха хьажкIаш яргья, — йоах Кодзоева. Цу дийнахьа кхозалагIа царна культиваци йоаккхаш боахкар звеной механизатораш. Оасарах хIама дацар уж болх баь чакхбаьннача кхай тIа. Из болх баь а боалар уж 30 гектара тIара яраша обработка йича.

— ХьажкIаш чуэцача хана геттара урагIа а яха сийнен мошеи йолаш хургья сорго. Вайна ма харра, комбайно ялх мугI хьажкIаш хьокх. Цу наькъа цо хьокхарга биъ мугIара хьажкIаши шин мугIара соргон. ТIаккха цун моша баьцаши докъаденна гIадамаши вIашагIъувргда. Хьахул башхадика сенаж. Ишшта болх бе лаьрхIа да тхо, — дувц сона керттерча инженера Дударова.

— ХIара гектаро лургда кIезигагIа делча а 180—200 центнер доакъар, — тIатох цо аьнначоа Кодзоева.

Кхаь механизаторах латташ йолча цун звенос ух шера 600 гектара тIа хьалкхею ялатей Доакъареи культураш. Нах цецбоалаш дика хьувкъаш а йоагIа уж. ХIанз цига вахачоа бIаргагургьяра уж, тамашийна хьажкIаш, форда талгIеш санна михо лестаеш ягIа доакъара культураш.

С. АУШЕВ.

ДОАЗОЛ ДЕХЬАРА

Революце хир хоададир Никарагуа вахаре дуккха итташ шерашка массазвра гIулакх хиънна дIаэттача бокъо ца хилара, террора. Республике хьаяьча къама меттаоттадара правительствас дукхача наьха хьашташка хьежжа овлангара социально-экономически хувцамаш дара никъ тIаийцаб.

СУРТА ТIА: Сандинистски революци лораераш.

АДН—ТАСС.

МАШАРЕЙ КХЕРАМЗЛЕНИ ПРОГРАММА

«БIарччача заман лоархIам болаш да из къамаьл», — яхаш яздора цхьа шу хьалха «Санкэй симбун» яхача японски газето Владивостоке 1986 шера 28 июле М. С. Горбачева даь къамаьл доашхаш. ДIадахача шеро бIарччача а дизза а бакъдир Азиатско - тихооке-ански регионерча машарен кхерамзлени дешай хьакъехьа советски кулгалхоша лаьцача позице бокхка мах бар нийса долга. Шера йола керттера событи хилар ядерни герзах мукъаболчен низагIа беш боацачеи машарах йолча Делийски декларацена кулгаш яздарца чакхъяьннача советско - индийски переговорех.

Регион ядерни лостама духьала хилара, тешал ду кхыча событеша а. Къулбехьен - тихооке-анский форумо Раратонга договор оттадир. Индонезе хьинаре хьалхашка йоах Къулбехьен-Малхбоален Азерча ядерни йоацача зона концепци. Австралин Нови Зеландин хьадда духьалъювл Тайжача океане дечаа французски ядерни тохкамашта. Лакхлу корейски ах гIайре ядерни герзах мукъаяккха яхаш дIадехараш. Регнона дукхача мехкашка общинаша, городаша дIакхайкаду шоаш ядерни йоаца районаш я яхаш. Филиппинашен кхы цхьадолча мехкашеи шоай керттерча законашта юкъейийхьай антиядерни положенеш. Китаски Халкъа Республикас тIех-тIехьа духкагIа ювц герз дIадаккхара проблематика.

М. С. Горбачева Владивостоке волаш къамаьл даьчул тIехьагIарча шера регнона паччахьалкхенашка чIоагIделар тIема наькъаца конфликтни ситуацена юкъера воалалургвоацилга, сихъелар диалог яра, конструктивни дискуссеш яра тенденцеш. Цу конфликтех хIаране ший овлаш, М. С. Горбачева ма аллара, ший «лазара историн», ший дарба дара специфически средстваш я. Бакъда деррига хьаштдола оагIонаш цу тIара хьайолалой а, хIаьта керттера дар — юкъарчал доацаш конфликто юкъезара йехкийн халкъийн бокъонца дола хьашташ доархIе, тIаккха йиш хургья вIаши тIаэпаргдолаш уж къастаде. Духхьала цу позицеи тIара гIулакх ду Советски Союзди кхыча социалистически мехкашеи.

Укх деношка дерригача дунено къоабалъю «Мердека» яхача индонезийски газета хаттарашта жоп луш М. С. Горбачева кхайкаяь советски кулгалхой ара-хьарча политика керда йоккха инициатива. Азиатски мехкашта ловшдар хьал а лаьца, царна дагалаттар беркал а даь, Советски Союзо дIакхайкадир мехка азиатски даькъ тIара еррига юкъера гаьна йолха ракеташ дIаяха а кийча я ше аьнна, вешта аьлча американцашца Женеве еча переговорашка ювцача юкъера гаьна йолхача ракеташ тIара 100 боеголовка йитара дош дIадаккха кийча я, аьнна.

М. С. Горбачева интервьюна ишттa / юкъейийхьай Азиатско - тихооке-анский регионе тIемаца вIаши духьалаттилга лохдара тIаерзаяь, къаьстта аьлча, ядерни герз леладу самолеташ кIезигъярах, Тайжача океанера СССР-ен США-н тIема флотий активность лохъярах,

«Шолхача нулах» къаьгга а хоадамбеш а йолча советски предложенеца тIатIа нерд-керда «гIалаташ» лехаш, Лондонен Боннен гуччахь дувц кхычар хьалхадоахаш. Нуль духхьала цхьан — советски оагIонгахьа хургхиларга, хIаьта «Першинг-1А» яхача ракеташ тIара 72 ядерни боеголовка юталургхиларга зехьа догдоах Вашингтоне.

Советски предложени нийсхонген оагIонаш цхьатарра нийсдаь оттаярген

Дуне цхьан кIиргIа

Индийски океанера кхерамзле чIоагIъярах, ядерни тохкамаш дара доазув оттадарахи вIалла ха ьдда предложенеш а.

М. С. Горбачева хьалхашка оттаяь Азеи Тайжача океанеи ядерни вIаши духьалъоттара боарам радикальни лохбара керда план дика хеташ тIанийцай доазол дехьарча полятически паччахьалкхени деятелаша, радиоси телевиденеи, дунен халкъашта юкъерча общественносто. Дуккха а дукхагIйолча отликаш тIа белгалдоакхх кердача советски инициативашка машар безаш хилар, дунен халкъашта юкъера эгIара боккхагIа лоархIам бола проблемаш гIулакхаца къоастае ловш хилар цIаьхха тешавеш хьахьоккхилга. МоллагIча а советски предложенешта дуьхьалбовлар шоашта йола правило а яь болча Малхбузерча паччахьалкхен деятелех цхьаккха а гуччахь духьалвала лоархIаверг-воацаш чIоагIа я советски предложеней конструктивни уйлеи творчески лостами.

СССР керда машара инициативаш дика лаьрхIай Вашингтоне, Лондоне, Париже, Бонне, Оттаве, кхыча столицашка а. Масала, Великобритане премьер-министра М. Тэтчера аьннад: «Юккъера гаьна йолха ядерни ракеташ «глобальни шолхача нула тIера» яхача принципа кIийлен тIара оперативно - тактически ракеташ дIаяхара хьакъехьара керда советски предложенеш геттара чIоагIа могаю оаха». Цо тешаш дийцар, цун дешашца аьлча, оттадара цхьайола моттигаш яшхар, мара хIама ца диса дола доагIаш доа советско - американски договор касталашха чIогIдергхилар а. Ишттача «моттигех» лаьрхIар цо Малхбузен Германе лаьтта латта «Першинг-1А» яха ракеташ фунагIа даь а вIашагIнхийтта Штаташ ФРГ-е йинта гIертара проблема.

АФРИКА ЛОАЦА ДОККХА ДАКЪА

ДIадахача кIиргIа хиннача Африкански единства организацие членаш йолча пачхьалкхенаштен керте латтарий ассамблея XXIII сессе дикка доккха дакъа юкъедихьад дунен халкъашта юкъерча машареи кхерамзлени массане юкъарча система лардаш къаяра. Цига тIанийцача Африкера герзаш дIадахарахи континент дегIайоалаярахи йолча Декларацеи тIа, хIаьта ишттa машара, кхерамзленна, цхьана гIулакхаш лелдара тIехьа де дезарий программа тIа хьахьекхад Африка халкъашта дунеи халкъашта юкъера кхоккам мелбен паччахьалкхенашта юкъера тешам чIоагIбеи, цIендаь герзаш дIадахара хьадда де дезар а дергдолаш герзаш Iоадара доазув оттаден уж Iоаделга соцаден чIоагIа хьашт долаш хилар.

Сессе дакъалоацаш хиннараша хьадийхад герзаш дIадахараIа мукъаьнна средстваш экономически социальнин дегIаахара дIаъожадайтилга. Африкански континенте кхерамзле Iалашъяра даьккера эгIара хьалха кхоачашде гIерт. Тхо дунен модаца цхьана гIа боахаш долх. Оаха ишттa ФРГ, Австре, Дане, Югославе ярмаркашка дакъа лоац.

Дукха ха йоацаш Вьетнамера шоай коллегашца кооператце хьисапе кога гIирс болабеннаб. СРВ фабрикашка тIера гом хьабу, тхо долча — айраш а хьаду, отделка а ю.

Иржи ФЛОРИАН,
чехословацки журналист.
(ОРБИС—АПН).
Тржебич.

Чехословацки калейдоскоп

ЭРСИЙ МОТТ СЛОВАКЕ

Ноябрь бетта ятт шу дуз А. С. Пушкина цIерагIча эрсий метта Московски института братиславски филиала.

— Тха керттерча дехкарех цаI — эрсий мотт Iомабеш е ший знанеш керда йоахаш болчарна, эггара хьалха эрсий мотт хьехача хьехархошта, студенташта - филологашта новкъостал дар. — дувц филиала заведующе Протасова Талсия Николаевнас. — Ше хьахилча денз тха йоккха йоацача коллективо хьехархошта, эрсий метта олимпиадашка, «Пушкина памятник» яхача чтеций конкурсашка дакъа лоацаршта лаьрхIа дешара учебникаши методически пособеши оттадеча дакъа лоац. Оаха доккхал ду, масала. «Эрсий мотт геттара вIамгачарна» яхача хоза кийчдьяча книжкаш.

Тхо гIерт тхоай чехословацки Советски Союза вахарах дувца, цун истори, культура йовзийта. Каст-каста Москвах, Киевах, Волгоградах лаьца беседаш чакхйоах, масала, Дунайска-Стреда яхача городе Л. Н. Толстой вахарах, творчествах йола выставка вIаштIехьъяьнкхар.

— Словаке баха нах эрсий мотт Iомабарца геттара чIоагIа хьашт долаш ба, — йоах Таисия Николаевнас, — цудухьа хIара шера тхо кхы а дукхагIа болх бе безаш хул. Цхьабакъда тхо цунах дегагIозале хеташ да.

В. СИМОНИДЕСОВА,
чехословацки журналиста.
(ОРБИС — АПН).
Братислава.

«АНГЛИЙСКИ ЛОРДАША А ЛЕЛАБУ ТХА КОГА ГIИРС...»

Тржебиче яхача городера Густав Клймента цIерагIа кога гIирс бу комбинат — Чехословаке а Европе а эггара йоккхагIеи къаьнагIеи арех я. Укх шера цун 155 шу дуз. ХIаьта цу моравски городе никаш хьае XVI-ча бIаьшере болабеннаб.

ХIанз Тржебиче хIара шера хоза хьабаь телата, текстильни, спортивни, цIагIа лелабара лаьрхIа 20 миллион пара кога гIирс арахец. Художникаш - модельераш хIара шера керда ши коллекци хьаю, еррига а 450 тайпара туфлеш, ботинкаш, сапожкаш, босоножкаш, кроссовкаш, сандалеш, тапочкаш арахец. Уж чIоагIа хоатта а хоатташ, Венгре, ФРГ, Швеце, Голланде, Великобритане, ишттa кхыча мехкашка дIанийю. ЙоккагIйола заказчик, эцархо — Советски Союз. СССР-а хIара шера маIача наьха, кхалнаьха, берий ворхI миллион кога гIирс хьабайт.

— Английски лордаша а лелабу тха кога гIирс, — йоах комбината генеральни директора заместителя Милослав Кремлачека. — Малхбузен рынке чIоагIа дIанийю тIаювхаеш атта а, хоза хьаьь а йола туфлеш. Социалистически мехкашкарча заказчикаш тайп-тайпара фурнитура йола сийрда кога гIирс безаш хул. Наьха кога гIирсацара безам тайп-тайпара ба, ХIаьта тхо цар дIадехараш ма хулла кхоачашде гIерт. Тхо дунен модаца цхьана гIа боахаш долх. Оаха ишттa ФРГ, Австре, Дане, Югославе ярмаркашка дакъа лоац.

Дукха ха йоацаш Вьетнамера шоай коллегашца кооператце хьисапе кога гIирс болабеннаб. СРВ фабрикашка тIера гом хьабу, тхо долча — айраш а хьаду, отделка а ю.

Иржи ФЛОРИАН,
чехословацки журналист.
(ОРБИС—АПН).
Тржебич.

ДУШМАНАШТА— ХИМИЧЕСКИ ГЕРЗ

Кабула районе афгански контрреволюционераш химически герза, дохьаж доаллача хIамай (ОВ) запасаш Iоаеш ба. Афганистанерча АПН корреспондентага цунах бола хоам бир подполковника Абдулла Джалане. Цо дийцар, дукха ха йоацаш Кабула юххе уллача Пагман уезде мятежникий йоккха чIоагIален база йохаяьча хана афгански тIемахой доакъошта цигара тIера чIор ртутно - хромневи составах долча болата пхорчех хьалйиза кулгаца кхувса бIаьш гранаташ кораяь хиларах. Из состав сага дегIаца дIанийча чIоагIа Iаткъ нервни системана, хIаьта цул тIехьагIа саг хIалак а ву. Гранаташ тIа — баьцара гIоз боал — Джелане яхачох, НАТО мехкашка ишттa маркировка ю нах боабеш йолча химически боеприпасашта.

Мятежникаш боеприпасий, герзий складаш яьча Санглах яхача чIожера хьагIарашкара корайир уж гранаташ. Цул совгIа, цигара дохьаж доалла хIамаш чуйоахка бIаьш 37-мм. патронаш корайир. Цар тIа а гранаташ тIа а хьаяьчун адрес белгалдьккхад: «Лейк эрай, кэмикл компани, Кливленд, Огайо, США».

Ишттa, 95 мм яIаьха, диаметр 24 мм, 9-мм йола ФРГ хьаяь химически патронаш кораьй. Анализо хьа ма хьокхкхара уж химически боеприпасаш хлорацетофенон чуйоаллаш хиннай. Из хIама геттара во Iаткъ бIаргаша, мераж, кIамаргашта, ишттa цо цхьан ханна саг сакхетам чура воаккх.

Цхьан лаьтта кIалхарча складера, йоах Абдулла Джелане, тхона 300 грамм совгIа цианисти кали, фостокосин яхача чIоагIа Iаткъача дохьажа таблеткашца итташ дото, алюминиевн пеналаш корайир. ХIара пенала чу 30 таблетка яр. Эксперташта хетачох уж таблеткаш США хьаяь я. Уж хина хьасташта, кхачан продукташта дохьажа метта тесса лаьрхIа хиннай. Цианисти калех дувцаш, аьлар Джелане, тхона кораяьр итташ эзараш бола нах боабелла яр.

Ишттa контрревлюци юха а химически гергахи дохьаж доаллача хIамаехи армейски доакъашта духьала пайда ийбаь да Iеш маьрша бахача наха духьала пайда ийбе кийчлуш ба. ДIадахача шера мятежникаша Афганистана тайп-тайпара провинцешкара итташ йолча кишлакашта химически минашца дов дир. Ишттa наха мелача хина хьасташка дохьаж тесса гIертабар уж. Масала, Бамиан

яхача провинце цхьан уездерча гIув чу фотоксин яхьа дохьаж тессадар бакъда, духьал моттигерча. гарнизона салтий фийла хилар бахьан долаш бIаьш нах отравленех кIалхарабаьхар.

ДРА оборона министерства АПН корреспондентага баьча хоамах афгански вскара эггара хьалха 1981 шера хьаьхар шоай моастагIашкара дохьаж доалла хIамаш чуйоахка гранаташи минаши. Белгал ма даккхара, дIадахача шера душманаш Герат, Бамиан, Газни, Кабул, Пактия, Фарах, Вардак яхача провинцешка ОВ-х пайда ийбаьб. Укх шера май бетта Кабула 90 километр гаьна уллача Саруби яхача уезде мятежникашкара 200 совгIа американски, гарташ йоалаш лелха фугасни химически мина хьаяькхай. Цу факташа хьахьокх йоах афгански тIемахоша НАТО мехкаш, эггара хьалха США Афганистанах ший химически полигон е-гIертилга.

Борис ГАН,
АПН соб. корр.
Кабул.

Оаха яздаьчун лерагIа

«Мишта йийкъар квартираш?»

Ишттa керте яздаь яр укх шера 2 июле «Сердало» газета тIа кепатеха статья. Цу тIа дувцар г. Назране квартираш наха дIаекъача хана цIенхаштта закон телхадаь хиларах.

Статьяна жоп луш редакце дайтача письмо тIа КПСС Назрановски районна хьалхарча секретара А. А. Мякиева яздаьд:

Статья тIа дувцараш тахкара парте райкомо вIашагIъеллача комиссена гучадьннад халкъа депутатий Совета исполкома райисполкома председателя заместитель Х. Я. Тимурзнева керте латташ хиннача жилищни комисте бехкагIа квартираш дIаекъача хана Закон а квартираш дIаекъара норядок а цIенхаштта телхаяь хилар, из бахьан долаш райоверча къахьегамхоша дукхаха жалобаш заявленеши ахийта хилар.

Статья тIа ювца Л. А. Цолоева, цун дезал чуIеш долча цIеной боарам хила боагIачул кIезигагIа хилар бахьан долаш, хIанз долаш долча **законодательствагIа** эггара **хьалха** квартира **яла** езарий списка тIа квартирин учете **юхаметтаоттае** йоагIа. Райисполкома тIадиллад из дош къоастаделга.

Квартираш дIаекъача хана цIенхаштта гIалаташ дувлийтар, цу хьакъехьа къахьегамхоша дукхха жалобаш заявленеши ахийтар текстаца а даь, КПСС райкома бюрос 1987 шера 4 июле хиннача райсовета сессе райисполкома председателя заместителалла харжийта могаяьяц Х. Я. Тимурзнева.

Цул совгIа, 1987 шера 28 июле КПСС райкома бюро дийцад «Районе жилищни законодательство цIенхаштта телхадарах» дола дош райкома бюро хьалхагIа дувцача хана райисполкома юххьанцарча парторгнизаце собране шийна строгий выговор яьй яха информаци харц йолга ховшше а из къайладахьа Х. Я. Тимурзнева гIортарах дола дош. Из бахьан долаш а, хIаьта ишттa квартираш дIаекъача хана цIенхаштта дола гIалаташ дарах а партe райкома бюрос Х. Я. Тимурзневана строги выговор яьй, райкома парткомиссе председателах А. Р. Ужахох чIоагIа бехк баьккхаб тохка а ца тохкаш райисполкома партсобране из выговор яьй аьнна харц информаци дIанзъярах.

СССР чемпион

Ивановски область Кинешма яхана городе чакхъяьлар хин-моторни спортах йола СССР лично-командни чемпионат. РСФСР вIашагIкхийттача команда мугIарашка бар вай мехкахой спорта мастераш Осипов Бориси Шумаков Виктори.

ОБН — 350 яхача скутерий классе хьалхара моттиг яьккхар Б. Осипова, хIаьта командни яхьашка из шоллагIа призер хилар. Цун новкъост В. Шумаков йиъллагIча моттиге ва.

Каста Украински ССР-е йолча городе Тернополе хин-моторни спортах дунен чемпионат хургьа. Цига гIоргба Осипови Шумакови, судахой Т. Измайлови А. Кобнашвилии.

Сентябрь бетта Грозне чакхъяргьа хин-моторни спортах йолл СССР кубок яккхара хетаяь яхьаш. Нохч-ГIалгIай АССР вIашагIтехача команда мугIарашка хургба Б. Осипов, В. Шумаков, Н. Островский, В. Абдурзаков, кхыбараш.

СУРТА ТIА 1987 шерара СССР чемпион Б. Осипов.

Н. КОБИАШВИЛЕ сурт.

Гиппократа дув кхоачашбеш

Дикача сагах язде цIакха атта хилац. Из тоъал йоккха эрудици, тайп-тайпара хьашташ долаш вале хIаьта а.

Царех я Грознерча № 2 йолча поликлиника участкови лор Идигова Роза Магометовна. Укхаза болх бе из енай пхи шу хьалха, город Орджоникидзера медицински институт чакхъяькхачул тIехьагIа.

Массане, из йовзаш мел волчо, цхьатарра дагабаьлча санна оал цох: «Роза ший моттиге я». ХIанз саго тамаш яц цо лора професси харжарах. Дего хьийхаб цунна из атта боаца никъ.

БархI класс чакхъяькхча яьлча, Грозненски медучилище деша эттар Роза. ДIадахар шераш, медицински йиша хила бокъо лу диплом бе деллар йоIо. ХIанз керда хаттар эттар цунна хьалхашка: «Мичахьа балха яхача бакъахьа хургда? Юха а атта никъ лаханзар цо: онкологически диспансере балха дIаэца ше аьнна заявлени елар.

Хьанна хац, онкологи меднцина эггара чоалханегIа дола дакъа долга. Укхаза кIезига да йоккха говзал йолаш, ший професси дика йовзаш хилар. Боккха моральни а физически а низ эш. Цул совгIа, наха ловш йола халонаш гуш, сатоха, кIадвисар хьаллаца ха а деза.

Онколого нийса оттаьча диагнозах, ханнахьа дIадоладаьча дарбах тийша да унахочун вахар, Цхьабакъда, кIезига лоархIам болаш бац медицински йиший болх а. Цун дехкар — могаш воацача сага дог ураотадар, процедурни гIулакхаш чакхдахар, гIо эшпача хана уллув хилар. Из даь а Iацар Роза. ТIехьа ва саг воацача унахой хьашташ кхоачашдеш каст-каста тика чу йодар из, ше цIагIа кийч а беш, цамогаш волчунна баа дог оттаргдола кхача кхухьар, унахой гаргарчарген кхоачарчарген письмош яздора. Цудухьа хургда-кх, больницера вийза дIа мел водар цунна дег тIара баркал яхаш хулга. Из ха дагаехача Розас ше а дари ду — уж шераш цун вахарца эггара халагIчарех дар. Цхьабакъда, цар чIоагIийнр из морально, цар лотайир цун дег чу унахо мелла гIожа, эгIазъухаш хиларах цунца къахетаме хила еза яха уйла. Чудоргдоацаш аьннача деша алсамдоаккх лазар, вахарах догдуллийт.

Цу балхара яхар Идигова институте деша. Бакъда, цун сурт кхы я дукха даьллар онкологически диспансере хьалтеха доаллача сийлен Улга тIа.

— 1973 шера кхоачашхила йолаелар лор хиларда ювзаенна са уйлаш, — яхаш дувц Розас. — Конкурс тоъал йоккха яр, хIара моттига пхиъ-ялх саг. Са аьтув баьлар. Фуд сона цу хавах эггара чIоагIагIа дагадоагIар? Тхоай хьехархой... Мел дукха хьанйцад оаха царгара — камаьршал, къхьетаме хилар, профессех дог ца эккхар.

Идигова хьинаре студентка яр. Из группа староста хьожайир, профкома культ-массови сектора председатель хержар. МоллагIдола шийна тIадилла гIуллакх дизза хьадора цо, духхагIдар шийгарча инициативгIа а деш. Ховра цунна медицински темагIа йола хаттарий-жопий сайре чакхъяккха, «Живарий, мехкарий!» яхача конкурсана команда кийчъе, студентий мукъа ха пайда болаш дIаяхьара хьалаш вIаштIехьдаха. Аьхкий студотряде е хьувкъам чуэцаш хулар.

Цецваллал тара я цун оамалаш лора профессеца хила еза аьнна вайна хетараша. КIаьда оаз, беркате кулгаш, безаме елаелар, хIама бе-башха доацаш хеташ ца хилар. ХIанз ше болх беш йолча участке бахача наха дIайовзийташ цо уж ший оамалаш. Цудухьа хов наха лоро шоай моллагIдолча хаттара жоп лургдолга.

Идиговас ший участке профилактически болх чакхбаккха ца Iеш, кхетам баларе дукха болх бу. Тайптайпара я цо из дара оаргцагIйоаха формаш: беседа, лекци, вIашагIкхетараш. Дукхха дувц сага гигиенах, дIа-хьа доалача лазарех, вочча оамалех лораваларах.

Коллегаша сий ду Идиговай. ХIаранеца безаме йистхила хов цунна. Шийна кхычарел дикагIа ховр — лочкъадац, шийна ца ховр нахага хатта эхь хетац. Иштта я цун оамал.

А. МАЦИЕВА.

ООН МЕДАЛЬ—СОВЕТСКИ КХАЛСАГА-КОНСТРУКТОРА

ООН доазошка болх беш йолча Интеллектуални собственноста Дерригдунен организаце (ВОИС) Генеральни директора заместителя Л. Костикова Москве Ковалевская Викторена цун цIи тIайола дошо медаль елар шахтни вентиляторий ший тайпарча конструкцешта разработка ярах. Дунен тIа цунна — шоллагIча кхалсага деннад из совгIат (1985 шера иштта ВОИСа медаль елар советски кхалсага «Микрохирургни бIаргаш» яхача отраслешта юкъерча Iидма-технически комплексерча медицински Iилмай доктора Э. Егоровна).

ВОИС — из Женеве штабкартира йола дунен правительсташта юкъера организаци 1974 шера декабре денз ООН 15 специализированни учрежденех цаI а лоархIаш болх беш я. ХIанз организацена юкъе 100 совгIа паччахьалкхе йоагIа. Советски Союза 1968 шера 19 сентябре ВОИС хьаярах йолча конвенцена ратификаци яьяр.

— В. Ковалевскаяна дошо медаль елар дага доацаш дьа хIама дац,—аьлар АПН корреспондентаца къамаьл деш Л. Костикова. ТIехьхьарча шерашка вай паччахьалкхенна цу тайпара пхи медаль еннай.

Конкурса условех медаль лу хьалха ца хиннача тайпа керда хьаяь хIама е керда гучадакъкхар кхыча мехкашка бокъонца юкъекхувла доладича. Цу дIадехарашка хьежжа я технически Iилмай кандидата Ковалевская Викторе кулгал а деш хьаяь балха овсарле 700 кубически метр секунда йола центробежни шахтни вентиляторашт. Уж вентиляторашт вай мехка ерригача кIор боаккхача бассейнашка болх бан па Iеш, иштта Болгаре, Иране, Чехословаке, Инде толаме болх беш я.

Михаил РОМАНОВ. (АПН).

Суда залера

КХЕТА ЛАНЗАР

Ше Малгобеке тракторист волаш болх беш вале а, машинашта чIоагIа тIера волаш хьавоагIар Итаров Лахан. Из безам мичара бенаб хацар цунна, цхьабакъда, общественни транспортал совгIа, ший доалахьа машина хургьа аьнна даха дог дацар, хIана аьлча дика болх бе а малар дохкара тикана уллув ца водаш ваха а Iемавацар из. ХIаьта ийца а ийца, машина цунна совгIата яла саг а вацар.

Массаза санна цу уйлаша ше хьувзавой а, корта чу ца боллаш, «дог айденна» волаш воагIар из укх шера 7 марта Малгобекерча Х. Нурадилова цIерагIча улицагIа. ЦIаьхха Лахана бIарг тIаэттар «Автозапчасть» яхача тикана хьалхашка латтача «Волга М-21» яхача машинава. Чухьнахьа доахкаш доагIаш а долаш, лаьрххIа ше варга хьежаш из латташ санна хетаделар Итаровна. Машина тIавоагIаш а цунгахьа бIарг локхаш а саг вацар. Цхьа Лахан мара Из-м хьежар цунгахьа, ккы Iе ца луш, коа а лаьцар. Кастта кIалтIадаьлар зажигане доагIа...

Лаьттах чарх ца кхеташ, лелар Итаров цу сарахьа, хьалха ше когашца хьийнача наькъашка гIолла.

Къаьна город йолчахьа водаш, наькъа йисте латтача ший новкъостах Тимофеевх бIарг а кхийтта, соцайир ухко «Волга». ХIанз шиъ вар ер салона чу.

— Ийцай аз ер, — аьлар Лахан. — ХIанз машина ловца а баькхха, кIезиг-дуккха хIамилг а менна, де дезар дерг-да-кх вай.

Машина дIайолаелар Вознесенскегахьа, малар дохка тика йолчахьа. Цхьа шуша чхьагIар а ийца, цунах ах дIахоарца а яь, ераш Картофельни оалача участке юхабоагIаш, машина яйнай аьнна оарцагIбаьннача милице болхлоша соцавир из.

Иштта «чакхдаьлар» Лахана ираз.

Халкъа суде ше бакъве гIерташ дукха къахьийгар Итарова. Хиннар берий ловзар да ала гIертар из. Иштта, бегашта, хехкавалар духьа дIайигаяр наьха машина. Цхьабакъда, из бера ханара ваьнна а ше диъ бера да вола а тоъал ха яр.

Зуламхочоа таIазар дир.

Духхьашха хайнавац Лахан суда гIанда тIа. Пхи шу мара дац цо ший хьалхара зулам дьа. Из дир Советски Эскара мугIарашка волаш. Кхо шу набахта воаллаш даькхача кхийттавац, ний-сача новкъа ваьннавац. ХIанз жоп дала деза ха хьатIаэттай.

Л. МАГОМЕДОВА.

Редактора зам. М. М. ХАМХОЕВ.

Книжкай фусамаш

ХIанз наггахьа дезал бац зIамига яле а, шоай доалахьа библиотечка йоацаш. ХIара дийнахьа алсамбоалаш боагIа книжкащара наьха безам. Дале а, вIалла лаьгIлац общественни библиотекай лоархIам. Юрта хIаьта а.

Иоккха Ачалкхе... Кастката боагIа юртарча библиотеке книжкаш дешараш. Уж тIаувзаш, царга хьежаш ба библиотека болхлой — заведующи Бязиева Лайлан библиотекарь Яндарханова Розан.

Дукха ха я Бязиева Лайла укхаза балха ена. Хала дар юххьанца. Цхьан тишача цIалга чу, цхьан оагIарахьа юрта Совет а йолаш къахьегар цо. Дукха па говш библиотекана лаьрхIа къаьста цIа хьалдир юрта.

Дукха хьинар дIаделар заведующе ший цIенче тоае гIерташ. Кастта цун из вIаштIехьа а даьлар. Хоза я укх чу хIанз. Тайп-тайпара стендаш, альбомаш да библиотеке кийчдаь. Наьха бIарг тIаоттаргболча йоал вай парте XXVII съезда, Пленумий решенеш йовзийташ йола стенд.

Эскаре гIулакх де кийчлуш баршта хетаяьй «Иштта гIулакх ду ЦIеча Эскаре вай мехкахоша» яха стенд. Царна лаьрхIа да Афганистане шоай интернационални декхар кхоачашдеш бола бIухой бувцаш дола альбом а. Кагирхой вахар дувцаш я «Къоначарна» яха уголок. Дидденнадац библиотеке бераш а. Шоашта дукхабезача фаьлгий турпалашца уж вIашагIкхетаргба «Фаьлгий дунен тIа» яхача стендана хьалхашка.

Керда газеташ, журналаш да истола тIа массаза дадаш.

Юртарча наха доккхал дьа Iац Иоккхача Ачалкхера библиотека, районе дикагIчарех цаI лоархIаш я из. Социалистически яхье хьалхара моттигаш яхарах, патриотически кхетам балара теркам тIабахий рдхаткуаз оИй кам тIабахийтарах дукхха Сийлен грамоташи дипломаши тийннад заведующена Бязиева Лайлана.

Цхьабакъда, массанахьа ништта дац книжкай вахар. Ер шу дIадолалуш доккха во дера Дабий-Юртарча библиотекага—тIера тхов хаьржар. Хиьта а, библиотека заведуюши Ваделова Зина оарцагIа а яьнна, деррига книжкаш (15 эзар) кIалхардьахар. Дукхха лийлар из уж книжкаш дIачудахьа цхьа бахьан а цIа лохаш. Кораданзар... Вешта, мичара короргда цунна дьасса латта цIа? Юрта из дацар, хIаьта школе низткъа мара бераште а моттиг таацар. Цу хана хиннар дийцар сона Зинас ше:

— Дукха ха яр из тхов Iобожа кийчлуш хинна. Иразах, цхьаккха саг кIал ца нийслуш хилар из.

Библиотека еце а, шийна могача бесса новкъостал дора Зинас книжкаш дешаршта. Хьалха, бераш школера каникулех цIахецалехьа, каст - каста йодар из цига книжкаш нийце, ништта трикотажни фабрика филиале а го йиш яр из. Заказаш хьанйце а, наьха хьашташ кхоачашде хьожар из.

Цох лаьца тха къамаьл хилар Малгобекски горисполкома культура отделе заведующеца М. Танкиевац. Цо дийцар Дабий-Юртарча библиотекана лаьрхIа дахчан цIа эпарах. ХIанз дисар дукха хIама дац: Юкъерча Ачалкхен юрта Совета исполкома а «Алханчуртский» совхоза а кулгалхой арцагIа а баьнна, лард а елла, цIа хьалъоттадар. ТIакхха книжкашта шоай фусам а корайоагIаргьа, библиотека яц яхаш тайп - тайпарча инстанцешка наьхаташ а ухардац. Сухалбе безаш хIама да из, хIана аьлча гуйре хьатIанхача гаьна дац.

Л. ЧАПАНОВА.

ТЕЛЕПРОГРАММА

4 АВГУСТ
I ПРОГРАММА

7.00 — «90 минут» Iуйрийнара информационно - ашарий программа.
8.35 — М. Горький — «ТIехьарбараш». Фильм-спектакль.
11.20, 16.00, 17.45 — «Кердадараш».
16.10 — «Литературни произведеней экранизаци». «Саг йоалаяр», Н. В. Гоголь.
17.50 — «Заманхочун сурт-сибат». Документальни фильмаш: «Абашево ворхI ду дьяначул тIехьагIа», «Канимехера чабан».
18.25 — «Умуркумур». Мультфильм (Латви).
18.45, 22.55 — «Тахан дунен тIа».
19.00 — Сийлахьча Октябрьски Социалистически революце 70 шу дизарга. Советски Эстони. Эстонски телевидене программа.
21.00 — «Ха».
21.40 — «Эргалонаш: опыти проблемаши».
21.50 — «Претендент». Телевизионни кхо сери йолча художественни фильма премьера. 1-гIа сери.
23.10 — К. Н. Батюшков. Вьа дийнахьа денз 200 шу дузаш.

II ПРОГРАММА

8.00 — Iуйрийнара гимнастика.
8.20 — Камерни ашарий концерт.
8.40 — «Будильник».
9.10 — Документальни фильмаш.
9.45 — «Претендент». Телевизионни кхо сери йолча художественни фильма премьера. 1-гIа сери.
10.50 — «Эрсий къамаьл».
11.20 — «Робин Гуд». Телевизионни художественни фильм. 5-гIа фильм «Хьун да». 6-гIа фильм. «Да вийна моастагI».
13.05 — Французски мотт. Iомабу 1-гIа шу.
13.35 — Шахты халкъа хоровой капелла концерт.
14.05 — «Кердадараш».
18.00 — «Кердадараш».
18.05 — Фильм: «Гайдара турпалаш экрана тIа».
18.25 — «Шун беш август бетта».
18.35 — Документальни фильм.
18.45 — «Дунен халкъашта юкъера хьал» (нохчий меттала).
19.00 — Фильм-реклама.
19.05 — «Водная азбука».
19.15 — «Нохч - ГIалгIайче». Информационни программа. ЦСКА — «Торпедо» (Москва). 2-гIа тайм.
20.15 — «Бийса даькъала хийла шун, бераш!», «Шин жIалех». Мультфильм (ЧССР). 1-гIа данъа.
20.30 — «Хьай доттагIчох дувцаш...».
21.00 — «Ха».
21.40 — Кхоанара передачай поограмма.
21.45 — «Цкъа аьхки». Эстрадни программа.
23.25 — «Кердадараш».

5 АВГУСТ
I ПРОГРАММА

7.00 — «90 минут». Iуйрийнара информационно-ашарий программа.
8.35 — Сийлахьча Октябра 70 шу дизарга. В. И. Ленин. Вахара оагIонаш. Телевизионни дукха сереш йола фильм. «Годы тревог и борьбы». 1907 — 1917 шш. 1-гIа фильм. «ТIом ца хилча баргбац».
9.45 — «Бьюгенгай дуне».
10.45, 16.00, 17.30 — «Кердадараш».
16.15 — «Берашта оанхарех». Ленинградера передача.
16.45 — Документальни фильмаш.
17.35 — Литовски ССР музыкални фольклора концерт.
18.15 — «Вай беш».
18.45, 23.00 — «Тахан дуен тIа».
19.00 — «Дунен кагирхойн».
19.35 — г. Белгорода «Энергомаш» завода культура Двореца духовой оркестра концерт.
19.50 — Сийлахьча Октябра 70 шу дизарга. В. И. Ленин. Вахара оагIонаш. Телевизионни дукха сереш йола фильм. «Годы тревог и борьбы». 1907 — 1917 шш. 1-гIа фильм — «ТIом ца хилча баргбац».
21.00 — «Ха».
21.40 — «Эргалонаш: опыти проблемаши».
21.40 — «Претендент». Телевизионни художественни фильма премьера. 2-гIа сери.
23.15 — Останкино Дворец— музее ашарий ахка.

II ПРОГРАММА

8.00 — Iуйрийнара гимнастика.
8.20 — Н. Жиганова фортепианни произведенеш.
8.40 — «Шахматий школа».
9.10 — «Вук». Мультфильм (Венгри). 1-гIа сери.
9.45 — «Претендент». Художественни фильма премьера. 1, 2-гIа сереш.
12.00 — Немцкий мотт. Iомабу 2-гIа шу.
12.30 — «Моаршал да хьога, музыка».
13.00 — Документальни фильмаш.
13.55 — Удмуртски телевидене программа.
14.45 — «Кердадараш».
18.00 — «Кердадараш» (нохчий меттала).
18.05 — «Къаьнарча городда вахар». Документальни фильм.
18.25 — «Коммунисти эргалонаш». Грозненски локомотивни депо (гIалгIай меттала).
18.40 — Мультфильм.
18.50 — «Нохч-ГIалгIайче». Информационни программа.
19.05 — В. Мережко — «Со— нхалсар» И. С. Тургенева цIерагIа Орловски драма театра спектакль.
21.00 — «Ха».
21.40 — Кхоанара передачай программа.
21.45 — Дунен музыкални культура ганзера. Э. Григ.
22.50 — «Кердадараш».

6 АВГУСТ
I ПРОГРАММА

7.00 — «90 минут». Iуйрийнара информационно-ашарий программа.
8.35 — Сийлахьча Октябра 70 шу дузаш. В. И. Ленин. Вахара оагIонаш. Телевизионни фильм. «Годы тревог и борьбы». 1907 — 1917 шш. 1-гIа фильм — «ТIом ца хилча баргбац». 2-гIа фильм — «Керда низаш гулдеш».
10.45, 16.00, 17.25, 19.50 — «Кердадараш».
16.10 — ДIалохх Мюррей Перайяс (фортепьяно). США.
16.40 — «Традицей тIехьа». Документальни фильмаш: «Целинай лоархIам». «Болхлой хургда вай».
17.30 — «...Яхайтта шу дьяннеи бокхагIеи».
18.15 — Мультфильмаш: «Сказка о пастухе и прекрасной принцессе». «Каша из топора», «Солнышко, Андрейка и темнота».
18.45, 23.15 — «Тахан дунен тIа».
19.00 — «Деша тIехьа — гIулакх».
19.30 — А. Хачатурян. «Маскарад» яхача М. Лермонтоза драмана язъяьча музыкацара сюита.
19.55 — Сийлахьча Октябра 70 шу дузаш. В. И. Ленин. Вахара оагIонаш. Телевизионни фильм. «Годы тревог и борьбы». 1907 — 1917 шш. 2-гIа фильм — «Керда низаш гулдеш».
21.00 — «Ха».
21.40 — «Эргалонаш: опыти проблемаши».
21.50 — «Претендент». Телевизионни художественни фильма премьера. 3-гIа сери.
23.30 — «Штрауса дунен тIа». ГДР телевидене передача.

II ПРОГРАММА

8.00 — Iуйрийнара гимнастика.
8.20 — «ВIаьхийча аьшкпхьарах, дикачох, вочох, дунен чу хила йиш йоацачох дола повесть...». Эрсий халкъа фаьлгий мотивех.
9.00 — «Моаршал да хьога, музыка». «Илли оал» Мартвес.
9.30 — «Эпицентр». Документальни фильма премьера.
10.00 — «БАМ-х дола излеш».
10.35 — «Вук». Мультфильм. (Венгрия). 2-гIа сери.
11.10 — «Претендент». Телевизионни художественни фильма премьера. 2, 3-гIа сереш.
13.40 — Испански мотт. Iомабу 2-гIа шу.
14.10 — «Вай Талис». Документальни фильма премьера.
14.30 — «Кердадараш».
17.45 — «Кердадараш» (гIалгIай меттала).
17.50 — «Телезiнй» (нохчий меттала).
18.05 — «Хьамсарча лаьттан сий».
18.25 — «УнахцIено» (гIалгIай меттала).
18.55 — «Горожанаш лаьттаа». Документальни фильм.
19.15 — «Нохч-ГIалгIайче». Информационни программа.
19.3 — «Нийсархо» (нохчий меттала).
20.00 — «Бийса даькъала хийла шун, бераш!», «Шин жIалех». Мультфильм. (ЧССР). 2-гIа данъа.
20.20 — «Хоза нхо бос».
20.30 — «Буковински сурташ». Фильм-концерт.
21.00 — «Ха».
21.40 — Кхоанара передачай программа.
21.45 — «Джон Филд». Телевизионни музыкальни фильм.
22.40 — «Кердадараш».

7 АВГУСТ
I ПРОГРАММА

7.00 — «90 минут». Iуйрийнара информационно - ашарий программа.
8.35 — Сийлахьча Октябра 70 шу дузаш. В. И. Ленин Вахара оагIонаш. Телевизионни фильм. «Годы тревог и борьбы». 1907 — 1917 шш. 2-гIа фильм — «Керда низаш гулдеш».
10.35 — «Дунен кагирхойн». деш». 3-гIа фильм — «ТIема тIом».
11.10, 16.00, 17.50 — «Кердадараш».
16.10 — А. Грина турпалаш экрана тIа. «Алые паруса». Художественни фильм.
17.55 — «Вахаш - текхаш Иванушка хиннав». Телевизионни документальни фильма премьера.
18.15 — «Эрсий музей».
18.45, 23.10 — «Тахан дунен тIа».
19.00 — Экономически знаней университет.
19.30 — СССР Паччахьалкхен камерни оркестра концерт.
20.00 — Сийлахьча Октябра 70 шу дузаш. В. И. Ленин. Вахара оагIонаш. Телевизионни фильм. «Годы тревог и борьбы». 1907 — 1917 шш. 3-гIа фильм — «ТIема юкъе тIом».
21.00 — «Ха».
21.40 — «Эргалонаш: опыти проблемаши».
21.50 — Экрана тIа — кинокомеди. «Кавказская пленница, или Новые приключения Шурика».
23.25 — «Джазови музыка концерт».

II ПРОГРАММА

8.00 — Iуйрийнара гимнастика.
8.20 — «Хьасташ».
8.50 — «Вай беш».
9.20 — Советски композиторий произведенешта юкъера концерт.
10.30 — «Приключения Мюнхаузена». Мультфильм. 1, 2, 3, 4-гIа сереш.
11.10 — «Претендент». Телевизионни художественни фильм. 3-гIа сери.
12.35 — Английски мотт. Iомабу 2-гIа шу.
13.05 — Кинозафиша.
13.50 — «Наби Хазри». Телевизионни документальни фильма премьера.
14.30 — «Кердадараш».
19.00 — «Кердадараш» (нохчий меттала).
18.05 — «Литературни пIаьрсна» (гIалгIай меттала).
18.25 — «Халкъа тIахьожама экран».
18.45 — Киножурнал.
18.55 — «ГIишлош хьалъяра — сухали дикали» (нохчий меттала).
19.15 — «Нохч - ГIалгIайче». Информационни программа.
19.30 — Фильм.
19.35 — «Ультиматум». Художественни фильм.
21.00 — «Ха».
21.40 — Кхоанара передачай программа.
21.45 — Iилма - довзийтара фильм.
22.35 — «Кердадараш».

8 АВГУСТ
ФИЗКУЛЬТУРНИКА ДИ
I ПРОГРАММА

7.00 — «90 минут». Iуйрийнара информационно - ашарий программа.
8.35 — Татарски АССР «ЛяйсанI» яхача фольклорни ансамбла выступлени.
9.00 — «Хlана, сендухьа». Берашта йола передача.
9.00 — «Хlана, секундахь». Берашта йола передача.
9.30 — Сийлахьча Октябра 70 шу дузаш. В. И. Ленин. Вахара оагIонаш. Телевизионни фильм. «Годы тревог и борьбы». 1907 — 1917 шш. 3-гIа фильм — «ТIема юкъе тIом».
10.30 — Физультурника Денга. Документальни фильмаш: «Аракеляна беш», «Ахиллеса кIоажув».
11.20 — «У дружбы нет меж». 1-гIа передача.
11.50 — «Са хьамсара Дахье». Фотоконкурс.
11.55 — «Массанена а хIаранена а», Валентина Голубева; эргалонех ю уйлаш.
12.25 — Советски илли концерт.
12.50 — «Саги закони».
13.20 — «Оризонт» яхача ансамбла выступлени».
13.30 — Мультфильмаш: «Анисиса зизаш», «Мечта» (Латви).
14.00 — «ДоттагIаI». Телевизионни журнал.
14.30 — «Кердадараш».
14.50 — Сийлахьча Октябра юбилейга. «Историн доврдоаца мугIараш». «Весна на Заречной улице». Художественни фильм.
16.35 — «Гушдар — теша хала дар».
17.30 — «СелаIад» яхача халкъа творчества телепрограммаш дунен халкъашта фестиваль. Боливе фольклорни балет.
18.00 — Концерт.
18.15 — Дунен халкъашта юкъера панорама.
19.00 — Футбол. Англе сборни — дунен сборни. Англера передача. Перерыв йолча хана (19.45) — «Кердадараш»...
20.45 — «Халкъа ашараш».
21.00 — «Ха».
21.40 — «Эргалонаш: опыти проблемаши».
21.50 — «Деррига седкъий яха ансамбль».
23.30 — «Ага». Телевизионни документальни фильма премьера.
00.20 — «Кердадараш».

II ПРОГРАММА

8.00 — Iуйрийнара гимнастика.
8.20 — Физкультурника Денга. Телевизионни документальни фильмаш: «Йолаш я ишта юрт», «Нувра тIара цIей».
9.00 — Iуйрийнара почта». Ашарий передача.
9.35 — Тахан — физкультурника Ди. С. Орджоникидзе цIерагIча стадионера репортаж.
10.20 — «Мишта хала да чемпион хила». Фильм.
10.30 — «Кавказская пленница, или новые приключения Шурика». Художественни фильм.
11.50 — «Кердадараш».
12.20 — «Опасный приз». Телевизионни короткометражни художественни фильма премьера.
12.40 — «Iаламе къайленаш». Iилма - довзийтара фильма премьера.
13.00 — «Приключения принца Флоризеля». Телевизионни кхо сери йола субтитрашцара художественни фильм. 1-гIа сери.
14.10 — «Нохч-ГIалгIайчен кIира».
14.20 — Дезала юкъера концерт.
14.50 — «Повар, портной, пианисти кхыбараш». Фильм.
15.5 — Кхоана — гIишлонхочун Ди.
15.35—ГIишлонхочун ден хетадаь концерт (нохчий меттала).
16.05 — Йицлургйоаца музыкални сайренаш. Болгарски опера артистий концерт.
16.40 — «Хьалхара чIагарг». Художественни фильм.
17.55 — Мультфильмаш: «Пилла лаьрхIа совгIат», «Рузкъа», «Морхашца цхьана новкъа».
18.25 — Б. Брехт. «Карьера Артура Уи, который могло не быть». Челябински театрин театра фильм - спектакла премьера.
20.00 — «Бийса даькъала хийла шун, бераш!», «Шин жIалех». Мультфильм (ЧССР). 3-гIа данъа.
20.15 — «УнахцIено».
21.00 — «Ха».
21.40 — Кхоанара передачай программа.
21.45 — «Михага улла бIи». Художественни фильм.
23.20 — «Кердадараш».

РАДИОПРОГРАММА

3 АВГУСТ

7.20 — «Бригадни подрядах хьадоала беркат» (гIалгIай меттала).
7.35 — 7.40 — Передачай программа.
8.15 — «Саг, автомобиль нинъ» (гIалгIай меттала).
8.25 — 9.00 — Iуйрийнара концерт.
9.15 — «ШоллагIа смена — дегIаахара резерв» (нохчий меттала).
9.30 — «Тхога язду». Письмой обзор (нохчий меттала).
9.45, — 10.00 — «КъахьегIмохой хьинаре позиции», «Уромайний» яхача совхозера передача (нохчий меттала).
15.15 — 15.45 — «Кагирхойн хан» (нохчий меттала).
16.00 — Передачай программа. Хаоттам.
16.01 — Микрофона хьалхашкая Нохч-ГIалгIай радион телевиденеи ансамбли солисташ.
16.25 — «Салауддина дехне валар» яха А. Ведзижева дувцар (гIалгIай меттала).
16.40 — 17.00 — «Закон, коллектив, личность» яха радиожурнал.
18.00 — Хоамаш.
18.30 — 18.40 — Объявлени.

УКВ

19.00 — Нохч-ГIалгIай музыка концерт.

4 АВГУСТ

7.20 — «Юртара Iуйренаш».
7.35 — 7.40 — Передачай программа.
8.15 — Республикански газетий обзор.
8.30 — 9.00 — ДIалохх Дадашева Тамарас.
9.15 — «Сийлахь - боккхача Октябра 70 шу дузаш — пятилетка шин шера план» (нохчий меттала).
9.30 — 10.00 — «Къона замнхо» (гIалгIай меттала).
16.00 — Передачай программа. Хаоттам.
16.01 — «Партгруппашка отчеташи хоржамаши».
16.16 — 17.00 — «Шоанз, юрта боахаме хьалхалаттараш». Концерт.
18.00 — Хоамаш.
18.30 — 18.40 — Объявлени.

УКВ

19.0 — Мелодист Ш. Эдисултанов. Музыкальни программа.
19.30 — Лирически музыка. Концерт.

5 АВГУСТ

7.20 — «Шера ши хьувкъам чуэцара тIехьа» (нохчий меттала).
7.35 — 7.40 — Передачай программа.
8.30 — 9.00 — «Операца вIашагIкхетар».
11.15 — «Халкъа тIахьожамхой болх беш ба» (гIалгIай меттала).
11.30 — 12.00 — «Хьона, Даьже салтечун дог» (нохчий меттала).
15.15 — 15.45 — Минцаева М. концерт. Программа юкъе романсаш я.
16.00 — Передачай программа. Хаоттам.
16.01 — Дунен халкъашта юкъера обозрени (гIалгIай меттала).
16.15 — Спортивни Нохч-ГIалгIайче.
16.35 — 17.00 — «Новкъост» яха дискуссионни клуб.
18.00 — Хоамаш.
183.0 — 18.40 — Объявлени.

УКВ

19.00 — Мехкарий лирически иллеш.
19.29 — ДоттагIлен концерт.

6 АВГУСТ

7.20 — «Юртара вахар» (гIалгIай меттала).
7.35 — 7.40 — Передачай программа.
8.15 — Республикански газетий обзор.
8.30 — 9.00 — Нохч-ГIалгIай музыка концерт.
11.15 — «Патриот».
11.30 — «Къахьегамга хьежжа сийле аз». Корреспонденци (гIалгIай меттала).
11.45 — 12.00 — «Керттера критерий — дикал».
16.00 — Передачай программа. Хаоттам.
16.01 — «Керда обрядаш — вахаре» (гIалгIай меттала).
16.16 — «Шоана нхалнах» яха радиожурнал (нохчий меттала).
16.46 — 17.00 — Музыка.
18.00 — Хаоттам.
18.30 — Объявлени.
18.40 — «Вахари дийн» яха радиожурнал.
18.55 — 19.00 — Музыка.

УКВ

19.00 — Халкъа ашараш.
19.29 — Халхара музыка.

7 АВГУСТ
ДАГЕТСТАНСКИ АССР РАДИО ДИ

Сийлахь-боккхача Октябра 70 шу дизарга «Вежарашха йола цхьоагIо».
7.20 — Дагестански АССР Лакхехьарча Совета Президиума секретара Х. А. Казиевай выступлени. Iуйрийнара республикански хоамаш.
8.15 — Республикански газетий обзор.
8.25 — Передачай программа.
8.30 — 9.00 — «ВIаши леладелча гIуланхий бувзамаш чIоагIлургда».
11.15 — 12.00 — «Октябраца хьанхелла доттагIаI».
17.15 — Передачай программа. Хаоттам.
17.16 — «Вай вошала байранх».
17.38 — Дагестана пионер.
18.00 — Хоамаш.
18.30 — 19.00 — «Илли а халхар а». Концерт.

УКВ

19.00 — Музыкальни галерея. ДIалохх В. Дагаева.

8 АВГУСТ
ФИЗКУЛЬТУРНИКА ДИ

7.20 — «Юртара Iуйренаш» (нохчий меттала).
7.35 — 7.40 — Передачай программа.
8.15 — Республикански газетий обзор.
8.30 — 8.45 — Объявлени.
10.15 — 10.35 — «ВахарочIаэцаца» (гIалгIай меттала).
11.00 — «Къонал».
11.30 — 12.00 — Микрофона хьалхашка театр.
12.40 — «Сатирически микрофон» (гIалгIай меттала).
13.00 — 13.15 — «Кердача тайпара уйла е болх бе». Беседа (нохчий меттала).
15.15 — Физкультурника Ден хетадаь концерт.
16.00 — «Бригадни подряд болх беш я».
18.00 — 19.00 — «Музыкални почта» (гIалгIай меттала).

УКВ

19.00 — Физкультурника Ден хетадаь концерт.
19.30 — Бегашха дола иллеш.

9 АВГУСТ
ГIИШЛОНХОЧУН ДИ

7.15 — Республиканских газетий обзор.
7.30 — Передачай программа.
7.35 — 7.40 — Объявленм.
8.25 — 9.00 — «Шоана дуна еза ашараш».
11.20 — 12.00 — ГIишлонхочун Ден хетаьь музыкальни программа.
15.15 — 15.30 — «Партгруппашна отчеташ хоржамаши (гIалгIай меттала).
16.00 — Школьни глобус.
16.30 — 17.00 — «Къона смена» (нохчий меттала).
18.00 — 19.00 — «Иллеца доттагIаI долчарна». Концерт.

УКВ

19.00 — ГIишлонхочун Ден хетадаь концерт.
19.30 — «Илли» яхача ансамбла концерт.

ТХА АДРЕС: 364907, г. Грозный, Маяковске, ул. 92. Телефонаш: редактора — 2-45-57; редактора заместителя — 2-85-07; бехкокхама секретара — 2-84-68; отделий: партийна вахара — 2-80-12, 2-54-04; промышленностев транспортей — 2-75-81, 2-65-01; юрта боахама — 2-47-64, 2-90-66; культура — 2-64-75, 2-75-78; письмой — 2-85-64; машинописни бюро — 2-89-51; корректорске — 2-89-88.

НАШ АДРЕС: 364907, г. Грозный, ул. Маяковского, 92. Телефоны: редактора — 2-45-57; заместителя редактора — 2-85-07; ответственного секретаря — 2-84-68; отделов: партийной жизни — 2-80-12, 2-54-04; промышленности и транспорта — 2-75-81, 2-65-01; сельского хозяйства — 2-90-66, 2-47-84; культуры — 2-64-75, 2-75-78; писем — 2-85-64; машинописное бюро — 2-89-51; корректорская — 2-89-88.

Газет арадувл шинареи, ереи, шоаттеи деношка

СФ05309. «Грозненский рабочий» издательства типографи, Маяковске, 92. Типография издательства «Грозненский рабочий», ул. Маяковского, 92. Заказ № 2817.